



COMUNE DI GENOVA

DIREZIONE STAZIONE UNICA APPALTANTE - SETTORE BENI E SERVIZI

DETERMINAZIONE DIRIGENZIALE N. 2021-152.4.0.-7

L'anno 2021 il giorno 22 del mese di Gennaio la sottoscritta Gaggero Angela Ilaria in qualità di Dirigente di Settore Beni e Servizi, ha adottato la Determinazione Dirigenziale di seguito riportata.

OGGETTO INDIZIONE DI PROCEDURA APERTA PER LA FORNITURA DI VESTIARIO AZIENDALE, INVERNALE ED ESTIVO, A MINORE IMPATTO AMBIENTALE PER I LAVORATORI DI AMIU PER GLI ANNI 2021/2023, PER CONTO DI A.M.I.U. GENOVA S.P.A.

CIG 8587168335

Adottata il 22/01/2021
Esecutiva dal 22/01/2021

22/01/2021	GAGGERO ANGELA ILARIA
------------	-----------------------

Sottoscritto digitalmente dal Dirigente Responsabile



COMUNE DI GENOVA

DIREZIONE STAZIONE UNICA APPALTANTE - SETTORE BENI E SERVIZI

DETERMINAZIONE DIRIGENZIALE N. 2021-152.4.0.-7

OGGETTO INDIZIONE DI PROCEDURA APERTA PER LA FORNITURA DI VESTIARIO AZIENDALE, INVERNALE ED ESTIVO, A MINORE IMPATTO AMBIENTALE PER I LAVORATORI DI AMIU PER GLI ANNI 2021/2023, PER CONTO DI A.M.I.U. GENOVA S.P.A.

CIG 8587168335

IL DIRIGENTE RESPONSABILE

Premesso

- che in data 22 ottobre 2018 è stata sottoscritta tra le Prefetture di Genova, Imperia, La Spezia e Savona e la Regione Liguria, la Città Metropolitana di Genova e il Comune di Genova la convenzione per la Stazione Unica Appaltante;
- che con convenzione di servizio tra il Comune di Genova ed i Soggetti aderenti alla Stazione Unica Appaltante del Comune sottoscritta in data 12 aprile 2019 cronologico n.119 sono disciplinati l'esercizio delle attività inerenti l'acquisizione di beni e servizi e la realizzazione di lavori pubblici di interesse delle società dallo stesso partecipate o di enti strumentali;
- che a detta convenzione ha aderito anche la Società A.M.I.U. - AZIENDA MULTISERVIZI E D'IGIENE URBANA GENOVA S.P.A.;
- che A.M.I.U. GENOVA S.p.A. ha manifestato la necessità di espletare procedura aperta, ai sensi de-gli artt. 58 e 60 del D.Lgs. 50/2016 e s.m.i. (di seguito "codice"), per la fornitura di vestiario aziendale, invernale ed estivo, a minore impatto ambientale per i lavoratori di AMIU Genova S.p.A. per gli anni 2021/2023, in un unico lotto, per l'importo complessivo a base di gara di Euro 837.348,00 oltre I.V.A.;
- che il presente appalto non è stato suddiviso in lotti, per le motivazioni meglio espresse nel Disciplinare di gara, allegato al presente atto quale parte integrante;
- che si procederà all'aggiudicazione in base al criterio del massimo ribasso, ai sensi dell'art. 95, comma 4, lett. b) del Codice;

Sottoscritto digitalmente dal Dirigente Responsabile

- che si ritiene di procedere all'aggiudicazione anche nel caso di una sola offerta valida, fatta salva l'applicazione dell'art. 95, comma 12, del codice se nessuna offerta risulti conveniente o idonea in relazione all'oggetto del contratto e di curare tutti gli adempimenti di legge connessi all'espletamento della procedura di gara, rinviando a successivo atto l'aggiudicazione dell'appalto;
- che si prende atto dell'onere posto a carico della predetta Società A.M.I.U. GENOVA S.p.A. di stipulare il relativo contratto direttamente con l'impresa aggiudicataria, con la precisazione che il rapporto contrattuale intercorrerà in via esclusiva con la società stessa, con manleva del Comune di Genova da tutti gli adempimenti connessi alla gestione del contratto, delle relative obbligazioni, del pagamento dei corrispettivi contrattuali di spettanza, e da ogni controversia, anche con terzi, che in merito al contratto stesso possa insorgere;
- che, ai sensi del comma 14 art. 31 D.Lgs 50/2016, con nota prot. n. 19525 del 20/01/2021 la scrivente Dott.ssa Angela Ilaria Gaggero, Dirigente presso la Stazione Unica Appaltante, è stata nominata RUP del subprocedimento per la presente procedura.

Rilevato:

- che non sono attive convenzioni Consip per il servizio oggetto della gara;
- che la Società A.M.I.U. GENOVA S.p.A. con nota prot. 378/21 del 14/01/2021, assunta a protocollo comunale n. 18225 del 19/01/2021, ha conferito alla Stazione Unica Appaltante del Comune il mandato per l'indizione della gara, fornendo al contempo la documentazione propedeutica debitamente approvata, ed elaborata direttamente dalla società con specifico riferimento al capitolato speciale d'appalto e relativi allegati, consistente in:
 - Disciplinare di gara e relativi allegati
 - Capitolato Speciale descrittivo e prestazionale e relativi allegati
 - Relazione Tecnico Illustrativa del RUP, comprensiva del quadro economico dell'appalto
 - Schema di contratto.

Visto il mandato con cui si comunica l'impegno di A.M.I.U. GENOVA S.p.A. a far fronte al pagamento dei corrispettivi delle forniture con mezzi propri di bilancio.

Visti:

- il D.Lgs. n. 267/2000;
- il D.Lgs. n. 50/2016 e s.m.i.;
- gli artt. 77 e 80 dello Statuto del Comune;
- gli artt. 4 e 17 del D.Lgs. n. 165/2001

Sottoscritto digitalmente dal Dirigente Responsabile

DETERMINA

1) di indire, per le motivazioni di cui in premessa, per conto della Società AZIENDA MULTISERVIZI E D'IGIENE URBANA GENOVA S.p.A. (A.M.I.U.) con sede in Genova, Via D'Annunzio 27, codice fiscale e numero d'iscrizione presso il Registro delle Imprese di Genova 03818890109, procedura aperta telematica, ai sensi degli artt. 58 e 60 del D.Lgs. 50/2016 e s.m.i., per la fornitura di vestiario aziendale, invernale ed estivo, a minore impatto ambientale per i lavoratori di AMIU Genova S.p.A. per gli anni 2021/2023, in un unico lotto, per l'importo complessivo a base di gara di Euro 837.348,00 oltre I.V.A.;

2) di dare atto che si procederà all'aggiudicazione in base al criterio del massimo ribasso, ai sensi dell'art. 95, comma 4, lett. b) del Codice;

3) di procedere all'aggiudicazione anche nel caso di una sola offerta valida, fatta salva l'applicazione dell'art.95, comma 12, del codice se nessuna offerta risulti conveniente o idonea in relazione all'oggetto del contratto e di curare tutti gli adempimenti di legge connessi all'espletamento della procedura di gara, rinviando a successivo atto l'aggiudicazione dell'appalto;

4) di prendere atto dell'onere posto a carico della predetta Società A.M.I.U. GENOVA S.p.A. di stipulare direttamente con l'impresa aggiudicataria il relativo contratto, con la precisazione che il rapporto contrattuale intercorrerà in via esclusiva con la società stessa, con manleva del Comune di Genova da tutti gli adempimenti connessi alla gestione del contratto, delle relative obbligazioni, del pagamento dei corrispettivi contrattuali di spettanza, e da ogni controversia, anche con terzi, che in merito al contratto stesso possa insorgere;

5) di approvare, al fine di procedere all'indizione della procedura di gara di cui al presente provvedimento, i seguenti documenti propedeutici (già approvati da A.M.I.U. GENOVA S.p.A.):

- Disciplinare di gara e relativi allegati
- Capitolato Speciale descrittivo e prestazionale e relativi allegati
- Relazione Tecnico Illustrativa del RUP, comprensiva del quadro economico dell'appalto
- Schema di contratto.

che vengono qui inseriti per far parte integrante del presente provvedimento;

6) di prendere atto che la Società A.M.I.U. GENOVA S.p.A. con nota prot. 378/21 del 14/01/2021, assunta a protocollo comunale n. 18225 del 19/01/2021, ha dato mandato alla S.U.A.C. di espletare la procedura di gara di cui al presente provvedimento, e che in tale documento viene dichiarato dalla società stessa che A.M.I.U. GENOVA S.p.A. farà fronte al pagamento dei corrispettivi delle forniture con mezzi propri di bilancio;

Sottoscritto digitalmente dal Dirigente Responsabile

7) di prendere atto che, ai sensi del comma 14 art. 31 D.Lgs 50/2016, con nota prot. n. 19525 del 20/01/2021 la scrivente Dott.ssa Angela Ilaria Gaggero, Dirigente presso la Stazione Unica Appaltante, è stata nominata RUP del subprocedimento per la presente procedura;

8) di dare atto che il presente provvedimento è stato redatto nel rispetto della normativa sulla tutela dei dati personali;

9) di aver verificato l'insussistenza di situazioni di conflitto d'interesse ai sensi dell'art. 42 del codice e dell'art. 6 bis della Legge n. 241/1990.

Il Dirigente
Dott.ssa Angela Ilaria GAGGERO

DISCIPLINARE DI GARA

GARA EUROPEA A PROCEDURA APERTA TELEMATICA PER LA FORNITURA DI VESTIARIO AZIENDALE, INVERNALE ED ESTIVO, A MINORE IMPATTO AMBIENTALE PER I LAVORATORI DI AMIU GENOVA SPA PER GLI ANNI 2021/2023.

CIG 8587168335

Il Responsabile del Procedimento
Ing. Mario Rolando

Genova, lì _____

1. PREMESSE

Con determina a contrarre i cui estremi sono indicati nel bando di gara, questa Amministrazione ha indetto, per conto di A.M.I.U. Genova S.p.A., una procedura aperta telematica ai sensi degli artt. 58 e 60 del d.lgs. 18 aprile 2016, n. 50 – Codice dei contratti pubblici (in seguito: Codice) per la fornitura di vestiario aziendale, invernale ed estivo, a minore impatto ambientale per i lavoratori di AMIU Genova S.p.A. per gli anni 2021/ 2023

Le consegne dovranno avvenire franco A.M.I.U. Genova S.p.A. presso il Deposito Rimessa Volpara, Lungo Bisagno Dalmazia 3 Genova (GE) o altri depositi nella provincia di Genova.

[codice NUTS ITC33].

Il **Responsabile unico del procedimento**, ai sensi dell'art. 31 del Codice, è l'Ing. Mario Rolando

Il **Responsabile del subprocedimento**, ai sensi dell'art. 31, c.14 del Codice, è la dott.ssa Angela Ilaria Gaggero, Dirigente della Stazione Unica Appaltante.

L'affidamento avverrà mediante procedura aperta telematica al concorrente che formulerà il miglior ribasso percentuale da applicare ai prezzi unitari per prodotto indicati all'art. 1 del Capitolato Speciale, ai sensi dell'art. 95 comma 4 lettera b) del D.Lgs 50/2016 .

Tale modalità di aggiudicazione è motivata dall'elevata standardizzazione della fornitura da affidare in quanto definita dalla vigente normativa e dalle certificazioni di riferimento.

1.1 PROCEDURA TELEMATICA

La procedura verrà espletata, per conto della Società A.M.I.U. – AZIENDA MUTISERVIZI E D'IGIENE URBANA GENOVA S.P.A. (A.M.I.U.), partecipata del Comune di Genova in forma maggioritaria con sede in Genova, Via D'Annunzio 27 C.A.P. 16121 – P.IVA, C.F. e numero di iscrizione presso il Registro delle Imprese di Genova 03818890109, in modalità completamente telematica (ai sensi dell'art. 58 del Codice) mediante la piattaforma telematica di e-procurement istituita dal Comune di Genova e disponibile all'indirizzo web:

<https://appalti.comune.genova.it/PortaleAppalti>

Si invitano i concorrenti a prendere visione del manuale di utilizzo e di presentazione delle offerte telematiche disponibile nella sezione "istruzioni e manuali" della piattaforma telematica https://appalti.comune.genova.it/PortaleAppalti/it/ppgare_doc_istruzioni.wp .

Per l'utilizzo della modalità telematica di presentazione delle offerte è necessario per l'Operatore Economico:

- essere in possesso di una firma digitale valida del soggetto che sottoscrive l'istanza di partecipazione e l'offerta;
- essere in possesso di una casella di posta elettronica certificata (PEC);
- registrarsi alla piattaforma telematica di gara raggiungibile al seguente indirizzo <https://appalti.comune.genova.it/PortaleAppalti> ottenendo così una username e una password di accesso all'area riservata dell'operatore economico;

- una volta ottenute le credenziali di accesso alla piattaforma telematica, accedere all'area riservata e dalla sezione Bandi di gara in corso selezionare la procedura di gara di interesse e selezionare la voce "presenta offerta";

Avvertenza relative all'accesso al portale telematico:

al fine di caricare in modo ottimale la documentazione sul Portale Appalti deve essere connessa una sola utenza informatica / stazione personal computer e aperto un solo browser di navigazione per volta. Al termine di ogni sessione ricordarsi di effettuare il "logout";

tutti i file vengono caricati in sessione (una sorta di "memoria temporanea" del server) e non sono salvati in maniera permanente finché non viene premuto il pulsante "Salva documenti";

nel predisporre l'offerta economica sul Portale Appalti una volta inseriti importi o ribassi offerti il portale genera automaticamente un file PDF che deve essere scaricato e firmato digitalmente e ricaricato senza apportare alcuna modifica allo stesso;

codice tributo per il versamento della marca da bollo (F24 2501);

in caso di raggruppamenti temporanei è necessario sia iscritto al portale almeno il capogruppo, ma è necessario che sia mandatario che mandante/i inseriscano nell'apposito campo il proprio codice fiscale e la propria PEC.

1.2 PROTOCOLLO DI LEGALITA'

Il presente appalto soggiace alla convenzione di servizio sottoscritta in data 12 aprile 2019 tra il Comune di Genova ed i soggetti aderenti alla Stazione Unica Appaltante del Comune (cronologico n.119), in esecuzione della convenzione sottoscritta - tra gli altri - dal Comune di Genova e la Prefettura di Genova in data 22 ottobre 2018, la quale viene allegata agli atti di gara.

I concorrenti vengono edotti che l'impresa risultata prima in graduatoria provvederà a stipulare un contratto con la citata Società A.M.I.U. Genova S.p.A. I rapporti contrattuali intercorreranno in via esclusiva con la società stessa, non essendo prevista alcuna forma di responsabilità solidale, tra l'impresa aggiudicataria e rispettivamente il Comune di Genova e la società A.M.I.U. Genova S.p.A. con riferimento a tutti gli adempimenti connessi alla gestione dei contratti, all'adempimento delle relative obbligazioni, al pagamento dei corrispettivi contrattuali, ad ogni correlata controversia, anche con terzi, che possa insorgere.

2. DOCUMENTAZIONE DI GARA, CHIARIMENTI E COMUNICAZIONI.

2.1 DOCUMENTI DI GARA

La documentazione di gara comprende:

1. Bando di gara;
2. Disciplinare di gara e relativi allegati;
3. Capitolato speciale descrittivo e prestazionale e relativi allegati tecnici;
4. Relazione del RUP
5. Schema di contratto;
5. Clausole d'integrità;
6. Protocollo legalità: convenzione di servizio sottoscritta in data 12 aprile 2019 tra il Comune di Genova ed i soggetti aderenti alla Stazione Unica Appaltante del Comune (cronologico n.119) in esecuzione della convenzione sottoscritta - tra gli altri - dal Comune di Genova e la Prefettura di Genova in data 22 ottobre 2018.

La documentazione di gara è stata redatta tenendo conto delle specifiche tecniche e delle clausole contrattuali contenute nei criteri ambientali minimi (CAM) di cui all'allegato 3 al D.M. 11/01/2017 (G.U. n. 23 del 28 gennaio 2017) ed è disponibile ON-LINE sul sito del comune di Genova al link riportato nella pagina web dedicata alla presente procedura di gara.

2.2 CHIARIMENTI

Le informazioni inerenti al presente appalto dovranno essere richieste tramite il portale telematico.

I chiarimenti resi dalla stazione appaltante, nonché le risposte ai quesiti di particolare interesse per tutti i partecipanti verranno resi noti sul portale mediante comunicazione pubblica fino a sei giorni antecedenti la scadenza del bando, purché pervengano entro gli otto giorni antecedenti la scadenza dei termini di presentazione delle offerte. Sarà pertanto cura dei concorrenti accedere periodicamente alla piattaforma, per verificare eventuali aggiornamenti, senza poter eccepire alcunché in caso di mancata consultazione.

Le richieste di chiarimenti devono essere formulate esclusivamente in lingua italiana.

Non sono ammessi chiarimenti telefonici.

2.3 COMUNICAZIONI

Ai sensi dell'art. 76, comma 6 del Codice, i concorrenti sono tenuti ad indicare, in sede di offerta, l'indirizzo PEC o, solo per i concorrenti aventi sede in altri Stati membri, l'indirizzo di posta elettronica, da utilizzare ai fini delle comunicazioni di cui all'art. 76, comma 5, del Codice.

Eventuali problemi temporanei nell'utilizzo della piattaforma telematica dovranno essere tempestivamente segnalate alla stazione appaltante; diversamente la medesima declina ogni responsabilità per il tardivo o mancato recapito delle comunicazioni.

In caso di raggruppamenti temporanei, GEIE, aggregazioni di imprese di rete o consorzi ordinari, anche se non ancora costituiti formalmente, la comunicazione recapitata al mandatario si intende validamente resa a tutti gli operatori economici raggruppati, aggregati o consorziati.

In caso di Consorzi di cui all'art. 45, comma 2, lett. b e c del Codice, la comunicazione recapitata al consorzio si intende validamente resa a tutte le consorziate.

In caso di avvalimento, la comunicazione recapitata all'offerente si intende validamente resa a tutti gli operatori economici ausiliari.

3. OGGETTO ED IMPORTO DELL'APPALTO

3.1 OGGETTO.

Forma oggetto dell'appalto la fornitura di vestiario aziendale, invernale ed estivo, a minore impatto ambientale per i lavoratori di AMIU Genova S.p.A. a partire dal vestiario invernale 2021 fino al vestiario estivo dell'anno 2023, con suddivisione, per tipologia, fabbisogno annuale, ed importi unitari a base di gara secondo la seguente tabella:

<i>N.ro progressivo</i>	<i>Prodotto</i>	<i>Quantità</i>	<i>Importo unitario</i>	<i>Importo complessivo</i>
1 I*	PANTALONE INVERNALE DPI cat.2 - ALTA VISIB. classe II	2000	16,50	33.000,00
2 I*	POLO MANICA LUNGA DPI cat.2 - ALTA VISIB. classe II	2200	18,00	39.600,00
3 I*	PILE DPI cat.2 - ALTA VISIB. classe II	1500	32,00	48.000,00
4 I*	GIUBBOTTO imbottito DPI cat.2 - ALTA VISIB. classe III	1000	35,00	35.000,00
5 I	GIACCONE impermeabile DPI cat.2 - ALTA VISIB. classe III	500	63,50	31.750,00
6 I	CAPPELLO NORD OVEST ALTA VISIBILITA'	500	34,00	17.000,00
7 I	BERRETTO PILE VERDE	500	4,00	2.000,00
8 I*	PANTALONE INVERNALE BLU CON BANDE DPI cat.2	120	24,00	2.880,00
9 I*	POLO MANICA LUNGA BLU DPI cat.2	240	37,00	8.880,00
10 I*	FELPA/PILE BLU DPI cat.2	240	38,00	9.120,00
11 I	GIUBBOTTO IMBOTTITO BLU DPI cat.2	240	45,00	10.800,00
12 I	GIACCONE INVERNALE BLU CON BANDE rifrangenti DPI cat.2	200	85,00	17.000,00
13 I*	TUTA DA LAVORO INVERNALE BLU CON BANDE rifrangenti DPI cat.2	80	45,00	3.600,00
14 I	PANTALONE INVERNALE GRIGIO	70	20,00	1.400,00
15 I	POLO MANICA LUNGA GRIGIA	70	13,40	938,00
16 I	PILE INVERNALE GRIGIO	70	22,80	1.596,00
17 I	GIUBBOTTO INVERNALE GRIGIO CON BANDE rifrangenti	10	55,00	550,00
18 I	BERRETTO PILE GRIGIO	10	4,00	40,00
19 I	GIACCA ANTIPIOGGIA ALTA VISIB. classe III	500	30,00	15.000,00
20 I	PANTALONE ANTIPIOGGIA ALTA VISIBILITA'	500	16,00	8.000,00
21 E*	PANTALONE ESTIVO DPI cat. 2 - ALTA VISIBILITA' Classe II	2000	22,00	44.000,00
22 E*	POLO MANICA CORTA DPI cat. 2 - ALTA VISIBILITA' Classe II	2200	17,00	37.400,00
23 E*	GIUBBINO ESTIVO DPI cat. 2 - ALTA VISIBILITA' Classe II	1000	30,00	30.000,00
24 E	BERRETTO BASEBALL ESTIVO VERDE	500	3,50	1.750,00
25 E*	PANTALONE BLU ESTIVO CON BANDE rifrangenti DPI cat. 2	120	20,00	2.400,00
26 E*	POLO BLU MANICA CORTA	240	12,00	2.880,00
27 E*	GIUBBINO BLU ESTIVO con bande rifrangenti DPI cat. 2	120	30,00	3.600,00
28 E*	TUTA estiva con bande rifrangenti DPI cat. 2	80	47,00	3.760,00
29 E	CAMICE BIANCO DA LABORATORIO DPI cat. 2	5	25,00	125,00
30 E	PANTALONI BLU DA LABORATORIO DPI cat. 2	5	19,00	95,00
31 E*	PANTALONE GRIGIO ESTIVO	70	15,00	1.050,00
32 E*	POLO GRIGIA MANICA CORTA	70	12,00	840,00
33 E*	GIUBBINO IN FELPA GRIGIO	70	18,00	1.260,00
34 E	BERRETTO BASEBALL ESTIVO GRIGIO	10	3,50	35,00
35 E	TUTA PROTETTIVA ARCO ELETTRICO DPI cat. 3	5	65,00	325,00
36 E	CORPETTO ALTA VISIBILITA' CLASSE II	1000	3,00	3.000,00

* CAM

totale complessivo annuale €418.674,00

Si precisa che le quantità sopra riportate sono determinate sulla base di dati pregressi, pertanto, in sede di esecuzione della fornitura le stesse potranno sensibilmente variare fermo restando il rispetto dell'importo contrattuale.

CPV 18110000-3 - Indumenti professionali

3.2 IMPORTO DELL'APPALTO.

L'importo complessivo dell'appalto, sulla base dei quantitativi indicati nella suddetta tabella, per un periodo di due anni decorrenti dalla stipula contrattuale è quantificato in **Euro 837.348,00 oltre IVA.**

Il contratto sarà stipulato "a misura" ai sensi dell'articolo 3, lettera eeeee), del Codice dei contratti (D.Lgs. 50/2016), secondo le modalità indicate all'art. 4 del Capitolato Speciale.

L'ammontare degli effettivi ordinativi di fornitura potrà sensibilmente variare per ciascun prodotto in funzione delle specifiche ed effettive esigenze di A.M.I.U. Genova S.p.A..

Non sono previsti oneri della sicurezza da interferenze.

L'appalto è finanziato con fondi propri di A.M.I.U. stanziati a Bilancio 2021 - 2022 e 2023

4. DURATA DELL'APPALTO ED OPZIONI

5.1 – Durata

La durata dell'appalto è stabilita in due anni decorrenti dalla stipula del contratto.

4.2. – Opzioni

A.M.I.U. S.p.A. si riserva la facoltà di rinnovare il contratto, alle medesime condizioni, per una durata pari a un anno, per un importo di **€ 418.674,00** al netto di Iva e/o di altre imposte e contributi di legge, oneri per la sicurezza dovuti a rischi da interferenze pari a zero. A.M.I.U. esercita tale facoltà comunicandola all'appaltatore mediante posta elettronica certificata almeno 30 giorni prima della scadenza del contratto originario.

Ai fini dell'art. 35, comma 4 del Codice, il valore massimo stimato dell'appalto, **è pari ad € 1.256.022,00 oltre IVA.**

5. SOGGETTI AMMESSI IN FORMA SINGOLA E ASSOCIATA E CONDIZIONI DI PARTECIPAZIONE

Gli operatori economici, anche stabiliti in altri Stati membri, possono partecipare alla presente gara in forma singola o associata, secondo le disposizioni dell'art. 45 del Codice, purché in possesso dei requisiti prescritti dai successivi articoli.

Ai soggetti costituiti in forma associata si applicano le disposizioni di cui agli artt. 47 e 48 del Codice.

È vietato ai concorrenti di partecipare alla gara in più di un raggruppamento temporaneo o consorzio ordinario di concorrenti o aggregazione di imprese aderenti al contratto di rete (nel prosieguo, aggregazione di imprese di rete).

È vietato al concorrente che partecipa alla gara in raggruppamento o consorzio ordinario di concorrenti, di partecipare anche in forma individuale.

È vietato al concorrente che partecipa alla gara in aggregazione di imprese di rete, di partecipare anche in forma individuale. Le imprese retiste non partecipanti alla gara possono presentare offerta, per la medesima gara, in forma singola o associata.

I consorzi di cui all'articolo 45, comma 2, lettere b) e c) del Codice sono tenuti ad indicare, in sede di offerta, per quali consorziati il consorzio concorre; a questi ultimi è **vietato** partecipare, in qualsiasi altra forma, alla presente procedura. In caso di violazione sono esclusi dalla gara sia il consorzio sia il consorziato; in caso di inosservanza di tale divieto si applica l'articolo 353 del codice penale.

Nel caso di consorzi di cui all'articolo 45, comma 2, lettere b) e c) del Codice, le consorziate designate dal consorzio per l'esecuzione del contratto non possono, a loro volta, a cascata, indicare un altro soggetto per l'esecuzione.

Le aggregazioni tra imprese aderenti al contratto di rete di cui all'art. 45, comma 2 lett. f) del Codice, rispettano la disciplina prevista per i raggruppamenti temporanei di imprese in quanto compatibile. In particolare:

1. **nel caso in cui la rete sia dotata di organo comune con potere di rappresentanza e soggettività giuridica (cd. rete - soggetto)**, l'aggregazione di imprese di rete partecipa a mezzo dell'organo comune, che assumerà il ruolo della mandataria, qualora in possesso dei relativi requisiti. L'organo comune potrà indicare anche solo alcune tra le imprese retiste per la partecipazione alla gara ma dovrà obbligatoriamente far parte di queste;
2. **nel caso in cui la rete sia dotata di organo comune con potere di rappresentanza ma priva di soggettività giuridica (cd. rete-contratto)**, l'aggregazione di imprese di rete partecipa a mezzo dell'organo comune, che assumerà il ruolo della mandataria, qualora in possesso dei requisiti previsti per la mandataria e qualora il contratto di rete rechi mandato allo stesso a presentare domanda di partecipazione o offerta per determinate tipologie di procedure di gara. L'organo comune potrà indicare anche solo alcune tra le imprese retiste per la partecipazione alla gara ma dovrà obbligatoriamente far parte di queste;
3. **nel caso in cui la rete sia dotata di organo comune privo di potere di rappresentanza ovvero sia sprovvista di organo comune, oppure se l'organo comune è privo dei requisiti di qualificazione**, l'aggregazione di imprese di rete partecipa nella forma del raggruppamento costituito o costituendo, con applicazione integrale delle relative regole (cfr. Determinazione ANAC n. 3 del 23 aprile 2013).

Per tutte le tipologie di rete, la partecipazione congiunta alle gare deve risultare individuata nel contratto di rete come uno degli scopi strategici inclusi nel programma comune, mentre la durata dello stesso dovrà essere commisurata ai tempi di realizzazione dell'appalto (cfr. Determinazione ANAC n. 3 del 23 aprile 2013).

Il ruolo di mandante/mandataria di un raggruppamento temporaneo di imprese può essere assunto anche da un consorzio di cui all'art. 45, comma 1, lett. b), c) ovvero da una sub-associazione, nelle forme di un RTI o consorzio ordinario costituito oppure di un'aggregazioni di imprese di rete.

A tal fine, se la rete è dotata di organo comune con potere di rappresentanza (con o senza soggettività giuridica), tale organo assumerà la veste di mandataria della sub-associazione; se, invece, la rete è dotata di organo comune privo del potere di rappresentanza o è sprovvista di organo comune, il ruolo di mandataria della sub-associazione è conferito dalle imprese retiste

partecipanti alla gara, mediante mandato ai sensi dell'art. 48 comma 12 del Codice, dando evidenza della ripartizione delle quote di partecipazione.

Ai sensi dell'art. 186-bis, comma 6 del R.D. 16 marzo 1942, n. 267, l'impresa in concordato preventivo con continuità aziendale può concorrere anche riunita in RTI purché non rivesta la qualità di mandataria e sempre che le altre imprese aderenti al RTI non siano assoggettate ad una procedura concorsuale.

6. REQUISITI GENERALI

Sono **esclusi** dalla gara gli operatori economici per i quali sussistono cause di esclusione di cui all'art. 80 del Codice.

Sono comunque **esclusi** gli operatori economici che abbiano affidato incarichi in violazione dell'art. 53, comma 16-ter, del d.lgs. del 2001 n. 165.

7. REQUISITI SPECIALI E MEZZI DI PROVA

I concorrenti, a **pena di esclusione**, devono essere in possesso dei requisiti previsti nei commi seguenti. I documenti richiesti agli operatori economici ai fini della dimostrazione dei requisiti devono essere trasmessi mediante AVCpass in conformità alla delibera ANAC n. 157 del 17 febbraio 2016.

Ai sensi dell'art. 59, comma 4, lett. b) del Codice, sono inammissibili le offerte prive della qualificazione richiesta dal presente disciplinare.

7.1 REQUISITI DI IDONEITÀ

Iscrizione nel registro tenuto dalla Camera di Commercio Industria, Artigianato e Agricoltura e/o albo delle cooperative oppure nel registro delle commissioni provinciali per l'artigianato per attività coerenti con quelle oggetto della presente procedura di gara.

Il concorrente non stabilito in Italia ma in altro Stato Membro o in uno dei Paesi di cui all'art. 83, comma 3 del Codice, presenta dichiarazione giurata o secondo le modalità vigenti nello Stato nel quale è stabilito.

7.2 REQUISITI DI CAPACITÀ TECNICO – PROFESSIONALE

Esecuzione negli ultimi tre anni di forniture analoghe a quelle oggetto dell'affidamento intese come "fornitura di prodotti tessili destinati all'utilizzo per svolgimento di attività lavorativa" **per complessivi Euro 400.000,00**

(Tali requisiti sono giustificati stante la necessità di avvalersi di Operatori economici con adeguata esperienza)

Per i predetti requisiti, il cui importo è da intendersi al netto dell'IVA, dovrà essere data esplicita indicazione di: periodo di esecuzione, committente, oggetto e importo (o quota parte in caso di servizio/fornitura eseguito in ATI).

La comprova del requisito, è fornita secondo le disposizioni di cui all'art. 86 e all'allegato XVII, parte II, del Codice.

In caso di forniture prestate a favore di pubbliche amministrazioni o enti pubblici mediante una dichiarazione concernente la prestazione di forniture analoghe a quella relativa alla presente procedura, rilasciata da un'amministrazione pubblica o ente pubblico contraente (da richiedersi ad opera della stazione appaltante, previa indicazione, da parte dell'operatore economico, degli elementi indispensabili per il reperimento delle informazioni o dei dati richiesti);

In caso di forniture prestate a favore di committenti privati, mediante una dichiarazione concernente la prestazione di forniture analoghe a quella relativa alla presente procedura debitamente descritta anche in termini temporali, rilasciata da un committente privato (da produrre ad opera dell'operatore economico concorrente).

Prima dell'aggiudicazione, all'Operatore Economico che ha presentato la migliore offerta, sarà richiesto di presentare ad A.M.I.U., entro 15 giorni lavorativi dal ricevimento della richiesta stessa da parte di A.M.I.U., ai fini della valutazione della conformità ai requisiti tecnici di capitolato, un campione per ogni tipologia di prodotto secondo le modalità indicate all'art. 6 del capitolato Speciale.

La campionatura sarà richiesta anche al secondo Operatore Economico classificato con le stesse modalità e tempistiche espresse nel paragrafo precedente.

7.3 INDICAZIONI PER I RAGGRUPPAMENTI TEMPORANEI, CONSORZI ORDINARI, AGGREGAZIONI DI IMPRESE DI RETE, GEIE

I soggetti di cui all'art. 45 comma 2, lett. d), e), f) e g) del Codice devono possedere i requisiti di partecipazione nei termini di seguito indicati.

Alle aggregazioni di imprese aderenti al contratto di rete, ai consorzi ordinari ed ai GEIE si applica la disciplina prevista per i raggruppamenti temporanei di imprese, in quanto compatibile. Nei consorzi ordinari la consorziata che assume la quota maggiore di attività esecutive riveste il ruolo di capofila che deve essere assimilata alla mandataria.

Nel caso in cui la mandante/mandataria di un raggruppamento temporaneo di imprese sia una sub-associazione, nelle forme di un RTI costituito oppure di un'aggregazioni di imprese di rete, i relativi requisiti di partecipazione sono soddisfatti secondo le medesime modalità indicate per i raggruppamenti.

Il **requisito relativo all'iscrizione** nel registro tenuto dalla Camera di commercio industria, artigianato e agricoltura e/o albo delle cooperative oppure nel registro delle commissioni provinciali per l'artigianato di cui al **punto 7.1** deve essere posseduto da:

- a) ciascuna delle imprese raggruppate/raggruppande, consorziate/consorziande o GEIE;
- b) ciascuna delle imprese aderenti al contratto di rete indicate come esecutrici e dalla rete medesima nel caso in cui questa abbia soggettività giuridica

Il **requisito relativo alle forniture analoghe** di cui al precedente **punto 7.2** "Requisiti di capacità tecnico – professionale", deve essere posseduto sia dalla mandataria sia dalle mandanti, in misura maggioritaria dalla mandataria.

7.4 INDICAZIONI PER I CONSORZI DI COOPERATIVE E DI IMPRESE ARTIGIANE E I CONSORZI STABILI

I soggetti di cui all'art. art. 45 comma 2, lett. b) e c) del Codice devono possedere i requisiti di partecipazione nei termini di seguito indicati.

Il **requisito relativo all'iscrizione nel registro** tenuto dalla Camera di Commercio Industria, Artigianato e Agricoltura e/o Albo delle Cooperative oppure nel Registro delle Commissioni Provinciali per l'Artigianato di cui al **punto 7.1** deve essere posseduto dal consorzio e dalle imprese consorziate indicate come esecutrici.

I requisiti di capacità economica e finanziaria nonché tecnica e professionale, ai sensi dell'art. 47 del Codice, devono essere posseduti:

- a) per i consorzi di cui all'art. 45, comma 2 lett. b) del Codice, direttamente dal consorzio medesimo, salvo che quelli relativi alla disponibilità delle attrezzature e dei mezzi d'opera nonché all'organico medio annuo che sono computati in capo al consorzio ancorché posseduti dalle singole imprese consorziate;
- b) per i consorzi di cui all'art. 45, comma 2, lett. c) del Codice, dai singoli consorziati, ai sensi dell'art. 47 comma 2-bis del codice.

8. AVVALIMENTO

Ai sensi dell'art. 89 del Codice, l'operatore economico, singolo o associato ai sensi dell'art. 45 del Codice, può dimostrare il possesso dei requisiti di carattere economico, finanziario, tecnico e professionale di cui all'art. 83, comma 1, lett. b) e c) del Codice avvalendosi dei requisiti di altri soggetti, anche partecipanti al raggruppamento.

Non è consentito l'avvalimento per la dimostrazione dei requisiti generali e di idoneità professionale.

Ai sensi dell'art. 89, comma 1, del Codice, il contratto di avvalimento contiene, **a pena di nullità**, la specificazione dei requisiti forniti e delle risorse messe a disposizione dall'ausiliaria.

Il concorrente e l'ausiliaria sono responsabili in solido nei confronti della stazione appaltante in relazione alle prestazioni oggetto del contratto.

È ammesso l'avvalimento di più ausiliarie. L'ausiliaria non può avvalersi a sua volta di altro soggetto.

Ai sensi dell'art. 89, comma 7 del Codice, **a pena di esclusione**, non è consentito che l'ausiliaria presti avvalimento per più di un concorrente e che partecipino alla procedura sia l'ausiliaria che l'impresa che si avvale dei requisiti.

L'ausiliaria può assumere il ruolo di subappaltatore nei limiti dei requisiti prestati.

Nel caso di dichiarazioni mendaci si procede all'esclusione del concorrente e all'escussione della garanzia ai sensi dell'art. 89, comma 1, ferma restando l'applicazione dell'art. 80, comma 12 del Codice.

Ad eccezione dei casi in cui sussistano dichiarazioni mendaci, qualora per l'ausiliaria sussistano motivi obbligatori di esclusione o laddove essa non soddisfi i pertinenti criteri di selezione, la stazione appaltante impone, ai sensi dell'art. 89, comma 3 del Codice, al concorrente di sostituire l'ausiliaria.

In qualunque fase della gara sia necessaria la sostituzione dell'ausiliaria, il RUP richiede per iscritto al concorrente la sostituzione dell'ausiliaria, assegnando un termine congruo per l'adempimento, decorrente dal ricevimento della richiesta. Il concorrente, entro tale termine, deve produrre i documenti dell'ausiliaria subentrante (nuove dichiarazioni di avvalimento da parte del concorrente, il DGUE della nuova ausiliaria nonché il nuovo contratto di avvalimento). In caso di

inutile decorso del termine, ovvero in caso di mancata richiesta di proroga del medesimo, la stazione appaltante procede all'esclusione del concorrente dalla procedura.

È sanabile, mediante soccorso istruttorio, la mancata produzione della dichiarazione di avvalimento o del contratto di avvalimento, a condizione che i citati elementi siano preesistenti e comprovabili con documenti di data certa, anteriore al termine di presentazione dell'offerta.

La mancata indicazione dei requisiti e delle risorse messi a disposizione dall'impresa ausiliaria non è sanabile in quanto causa di nullità del contratto di avvalimento.

9. SUBAPPALTO.

Il concorrente indica all'atto dell'offerta le parti della fornitura che intende subappaltare o concedere in cottimo nei limiti del 40% dell'importo complessivo del contratto, in conformità a quanto previsto dall'art. 105 del Codice; in mancanza di tali indicazioni il subappalto è **vietato**.

I subappaltatori devono possedere i requisiti previsti dall'art. 80 del Codice

Non si configurano come attività affidate in subappalto quelle di cui all'art. 105, comma 3 del Codice.

10. GARANZIA PROVVISORIA

L'offerta è corredata da:

1. **una garanzia provvisoria**, come definita dall'art. 93 del Codice, pari a 2% del prezzo base dell'appalto e, salvo quanto previsto all'art. 93, comma 7 del Codice **per un importo di Euro 16.746,96**
2. **una dichiarazione di impegno**, da parte di un istituto bancario o assicurativo o altro soggetto di cui all'art. 93, comma 3 del Codice, anche diverso da quello che ha rilasciato la garanzia provvisoria, **a rilasciare garanzia fideiussoria definitiva** ai sensi dell'articolo 93, comma 8 del Codice, qualora il concorrente risulti affidatario. Tale dichiarazione di impegno non è richiesta alle microimprese, piccole e medie imprese e ai raggruppamenti temporanei o consorzi ordinari esclusivamente dalle medesime costituiti.

Ai sensi dell'art. 93, comma 6 del Codice, la garanzia provvisoria copre la mancata sottoscrizione del contratto, dopo l'aggiudicazione, dovuta ad ogni fatto riconducibile all'affidatario o all'adozione di informazione antimafia interdittiva emessa ai sensi degli articoli 84 e 91 del d. lgs. 6 settembre 2011, n. 159. Sono fatti riconducibili all'affidatario, tra l'altro, la mancata prova del possesso dei requisiti generali e speciali; la mancata produzione della documentazione richiesta e necessaria per la stipula del contratto. L'eventuale esclusione dalla gara prima dell'aggiudicazione, al di fuori dei casi di cui all'art. 89 comma 1 del Codice, non comporterà l'escussione della garanzia provvisoria.

La garanzia provvisoria copre, ai sensi dell'art. 89, comma 1 del Codice, anche le dichiarazioni mendaci rese nell'ambito dell'avvalimento.

La **garanzia provvisoria è costituita**, a scelta del concorrente:

- a) in titoli del debito pubblico garantiti dallo Stato depositati presso una sezione di tesoreria provinciale o presso le aziende autorizzate, a titolo di pegno, a favore della stazione appaltante; il valore deve essere al corso del giorno del deposito;

- b) fermo restando il limite all'utilizzo del contante di cui all'articolo 49, comma I del decreto legislativo 21 novembre 2007 n. 231, in contanti, con bonifico, in assegni circolari, con versamento presso la TESORERIA COMUNE DI GENOVA Banca UNICREDIT - Agenzia Via Garibaldi 1 conto corrente n. 101771761 - ABI 02008 – CAB 01459 – CIN X - IBAN IT 72 X 02008 01459 000101771761;
- c) fideiussione bancaria o assicurativa rilasciata da imprese bancarie o assicurative che rispondano ai requisiti di cui all'art. 93, comma 3 del Codice. In ogni caso, la garanzia fideiussoria è conforme allo schema tipo di cui all'art. 103, comma 9 del Codice.

Gli operatori economici, prima di procedere alla sottoscrizione, sono tenuti a verificare che il soggetto garante sia in possesso dell'autorizzazione al rilascio di garanzie mediante accesso ai seguenti siti internet:

- <http://www.bancaditalia.it/compiti/vigilanza/intermediari/index.html>
- <http://www.bancaditalia.it/compiti/vigilanza/avvisi-pub/garanzie-finanziarie/>
- http://www.bancaditalia.it/compiti/vigilanza/avvisi-pub/soggetti-nonlegittimati/Intermediari_non_abilitati.pdf
- http://www.ivass.it/ivass/imprese_jsp/HomePage.jsp

In caso di prestazione di **garanzia fideiussoria**, questa dovrà:

1. contenere espressa menzione dell'oggetto e del soggetto garantito;
2. essere intestata a tutti gli operatori economici del costituito/constituendo raggruppamento temporaneo o consorzio ordinario o GEIE, ovvero a tutte le imprese retiste che partecipano alla gara ovvero, in caso di consorzi di cui all'art. 45, comma 2 lett. b) e c) del Codice, al solo consorzio;
3. essere conforme allo schema tipo approvato con decreto del Ministro dello sviluppo economico del 19 gennaio 2018 n. 31 (GU del 10 aprile 2018 n. 83) contenente il *"Regolamento con cui si adottano gli schemi di contratto tipo per le garanzie fideiussorie previste dagli artt. 103 comma 9 e 104 comma 9 del d.lgs. 18 aprile 2016 n. 50"*;
4. avere validità per 180 giorni dal termine ultimo per la presentazione dell'offerta;
5. prevedere espressamente:
 - a) la rinuncia al beneficio della preventiva escussione del debitore principale di cui all'art. 1944 del codice civile, volendo ed intendendo restare obbligata in solido con il debitore;
 - b) la rinuncia ad eccepire la decorrenza dei termini di cui all'art. 1957 del codice civile;
 - c) la loro operatività entro quindici giorni a semplice richiesta scritta della stazione appaltante;
6. contenere l'impegno a rilasciare la garanzia definitiva, ove rilasciata dal medesimo garante;
7. essere corredata dall'impegno del garante a rinnovare la garanzia ai sensi dell'art. 93, comma 5 del Codice, su richiesta della stazione appaltante per ulteriori 60 giorni, nel caso in cui al momento della sua scadenza non sia ancora intervenuta l'aggiudicazione.

La garanzia fideiussoria e la dichiarazione di impegno devono essere **sottoscritte** da un soggetto in possesso dei poteri necessari per impegnare il garante ed essere **prodotte** in una delle seguenti forme:

- in originale o in copia autentica ai sensi dell'art. 18 del d.p.r. 28 dicembre 2000, n. 445;

- documento informatico, ai sensi dell'art. 1, lett. p) del d.lgs. 7 marzo 2005 n. 82 sottoscritto con firma digitale dal soggetto in possesso dei poteri necessari per impegnare il garante;
- copia informatica di documento analogico (scansione di documento cartaceo) secondo le modalità previste dall'art. 22, commi 1 e 2, del d.lgs. 82/2005. In tali ultimi casi la conformità del documento all'originale dovrà esser attestata dal pubblico ufficiale mediante apposizione di firma digitale (art. 22, comma 1, del d.lgs. 82/2005) ovvero da apposita dichiarazione di autenticità sottoscritta con firma digitale dal notaio o dal pubblico ufficiale (art. 22, comma 2 del d.lgs. 82/2005).

In caso di richiesta di estensione della durata e validità dell'offerta e della garanzia fideiussoria, il concorrente potrà produrre una nuova garanzia provvisoria di altro garante, in sostituzione della precedente, a condizione che abbia espressa decorrenza dalla data di presentazione dell'offerta.

L'importo della garanzia e del suo eventuale rinnovo **è ridotto** secondo le misure e le modalità di cui all'art. 93, comma 7 del Codice.

Per fruire di dette riduzioni il concorrente segnala e documenta nell'offerta il possesso dei relativi requisiti fornendo copia conforme all'originale dei certificati posseduti.

In caso di partecipazione in forma associata, la riduzione del 50% per il possesso della certificazione del sistema di qualità di cui all'articolo 93, comma 7, si ottiene:

- a) in caso di partecipazione dei soggetti di cui all'art. 45, comma 2, lett. d), e), f), g), del Codice solo se tutte le imprese che costituiscono il raggruppamento, consorzio ordinario o GEIE, o tutte le imprese retiste che partecipano alla gara siano in possesso della predetta certificazione;
- b) in caso di partecipazione in consorzio di cui all'art. 45, comma 2, lett. b) e c) del Codice, solo se la predetta certificazione sia posseduta dal consorzio e/o dalle consorziate.

Le altre riduzioni previste dall'art. 93, comma 7, del Codice si ottengono nel caso di possesso da parte di una sola associata oppure, per i consorzi di cui all'art. 45, comma 2, lett. b) e c) del Codice, da parte del consorzio e/o delle consorziate.

È sanabile, mediante soccorso istruttorio, la mancata presentazione della garanzia provvisoria e/o dell'impegno a rilasciare garanzia fideiussoria definitiva solo a condizione che siano stati già costituiti prima della presentazione dell'offerta. È onere dell'operatore economico dimostrare che tali documenti siano costituiti in data non successiva al termine di scadenza della presentazione delle offerte. Ai sensi dell'art. 20 del d.lgs. 82/2005, la data e l'ora di formazione del documento informatico sono opponibili ai terzi se apposte in conformità alle regole tecniche sulla validazione (es.: marcatura temporale).

È sanabile, altresì, la presentazione di una garanzia di valore inferiore o priva di una o più caratteristiche tra quelle sopra indicate (intestazione solo ad alcuni partecipanti al RTI, carenza delle clausole obbligatorie, etc.).

Non è sanabile - e quindi è causa di esclusione - la sottoscrizione della garanzia provvisoria da parte di un soggetto non legittimato a rilasciare la garanzia o non autorizzato ad impegnare il garante.

11. PAGAMENTO DEL CONTRIBUTO A FAVORE DELL'ANAC.

I concorrenti effettuano, a pena di esclusione, il pagamento del contributo previsto dalla legge in favore dell'Autorità Nazionale Anticorruzione per un importo pari a € 140,00 secondo le modalità

di cui alla delibera ANAC n. 1197 del 18 dicembre 2019 pubblicata sul sito dell'ANAC nella sezione "gestione contributi gara" e allegano la ricevuta ai documenti di gara.

In caso di mancata presentazione della ricevuta la stazione appaltante accerta il pagamento mediante consultazione del sistema AVCpass.

Qualora il pagamento non risulti registrato nel sistema, la mancata presentazione della ricevuta potrà essere sanata ai sensi dell'art. 83, comma 9 del Codice, a condizione che il pagamento sia stato già effettuato prima della scadenza del termine di presentazione dell'offerta.

In caso di mancata dimostrazione dell'avvenuto pagamento, la stazione appaltante esclude il concorrente dalla procedura di gara, ai sensi dell'art. 1, comma 67 della l. 266/2005.

12. MODALITÀ DI PRESENTAZIONE DELL'OFFERTA E SOTTOSCRIZIONE DEI DOCUMENTI DI GARA

La gara in oggetto verrà espletata in modalità completamente telematica, attraverso la piattaforma di e-procurement denominata d'ora in poi "Piattaforma" disponibile al seguente indirizzo web:

<https://appalti.comune.genova.it/PortaleAppalti>

Per l'ammissione alla gara il plico elettronico dovrà pervenire mediante l'utilizzo della Piattaforma entro il termine perentorio indicato nel bando di gara.

Non saranno ammesse offerte presentate in modalità cartacea o via PEC.

I concorrenti per presentare le offerte dovranno registrarsi sulla Piattaforma, ottenendo così le credenziali di accesso, e inviare tutta la documentazione telematica indicata, firmata digitalmente ove richiesto.

Ad avvenuta scadenza del sopradDETTO termine non sarà riconosciuta valida alcuna offerta, anche se sostitutiva o aggiuntiva a quella precedente.

Qualora le dichiarazioni e/o attestazioni e/o offerta, richieste in capo al legale rappresentante, siano sottoscritte da un soggetto diverso dallo stesso e quindi da un procuratore (generale o speciale) il concorrente dovrà produrre copia della procura (generale o speciale).

Nessun rimborso è dovuto per la partecipazione all'appalto, anche nel caso in cui non si dovesse procedere all'aggiudicazione.

La Piattaforma telematica prevede il caricamento delle seguenti buste/plichi telematici:

- a) busta telematica A - Contenente DOCUMENTAZIONE AMMINISTRATIVA
- b) busta telematica B - Contenente OFFERTA ECONOMICA

Per ciascun singolo file da inviare e di cui è composta l'offerta, ciascun Operatore Economico ha a disposizione una capacità pari alla dimensione massima di 15 MB per il singolo file e di 50 MB per ciascuna Busta telematica.

Con il solo fatto della presentazione dell'offerta s'intendono accettati da parte dei concorrenti tutti gli oneri, atti e condizioni del presente capitolato speciale e degli allegati ad esso annessi.

Non saranno ritenute ammissibili le offerte economiche contenenti riserve o condizioni.

In caso di concorrenti non stabiliti in Italia, la documentazione dovrà essere prodotta in modalità idonea equivalente secondo la legislazione dello Stato di appartenenza; si applicano gli articoli 83, comma 3, 86 e 90 del Codice.

Tutta la documentazione da produrre deve essere in lingua italiana o, se redatta in lingua straniera, deve essere corredata da traduzione giurata in lingua italiana. In caso di contrasto tra testo in lingua straniera e testo in lingua italiana prevarrà la versione in lingua italiana, essendo a rischio del concorrente assicurare la fedeltà della traduzione.

In caso di mancanza, incompletezza o irregolarità della traduzione dei documenti contenuti nella busta A, si applica l'art. 83, comma 9 del Codice.

L'offerta vincolerà il concorrente ai sensi dell'art. 32, comma 4 del Codice per 180 giorni dalla scadenza del termine indicato per la presentazione dell'offerta.

Nel caso in cui alla data di scadenza della validità delle offerte le operazioni di gara siano ancora in corso, la stazione appaltante potrà richiedere agli offerenti, ai sensi dell'art. 32, comma 4 del Codice, di confermare la validità dell'offerta sino alla data che sarà indicata e di produrre un apposito documento attestante la validità della garanzia prestata in sede di gara fino alla medesima data.

Il mancato riscontro alla richiesta della stazione appaltante sarà considerato come rinuncia del concorrente alla partecipazione alla gara.

13. SOCCORSO ISTRUTTORIO

Le carenze di qualsiasi elemento formale della domanda, e in particolare, la mancanza, l'incompletezza e ogni altra irregolarità essenziale degli elementi e del DGUE, con esclusione di quelle afferenti all'offerta economica e all'offerta tecnica, possono essere sanate attraverso la procedura di soccorso istruttorio di cui all'art. 83, comma 9 del Codice.

L'irregolarità essenziale è sanabile laddove non si accompagni ad una carenza sostanziale del requisito alla cui dimostrazione la documentazione omessa o irregolarmente prodotta era finalizzata. La successiva correzione o integrazione documentale è ammessa laddove consenta di attestare l'esistenza di circostanze preesistenti, vale a dire requisiti previsti per la partecipazione e documenti/elementi a corredo dell'offerta. Nello specifico valgono le seguenti regole:

- il mancato possesso dei prescritti requisiti di partecipazione non è sanabile mediante soccorso istruttorio e determina l'esclusione dalla procedura di gara;
- l'omessa o incompleta nonché irregolare presentazione delle dichiarazioni sul possesso dei requisiti di partecipazione e ogni altra mancanza, incompletezza o irregolarità del DGUE e della domanda, ivi compreso il difetto di sottoscrizione, sono sanabili, ad eccezione delle false dichiarazioni;
- la mancata produzione della dichiarazione di avvalimento o del contratto di avvalimento può essere oggetto di soccorso istruttorio solo se i citati elementi erano preesistenti e comprovabili con documenti di data certa anteriore al termine di presentazione dell'offerta;
- la mancata presentazione di elementi a corredo dell'offerta (es. garanzia provvisoria e impegno del fideiussore) ovvero di condizioni di partecipazione gara (es. mandato collettivo speciale o impegno a conferire mandato collettivo), entrambi aventi rilevanza in fase di gara, sono sanabili, solo se preesistenti e comprovabili con documenti di data certa, anteriore al termine di presentazione dell'offerta;

- la mancata presentazione di dichiarazioni e/o elementi a corredo dell’offerta, che hanno rilevanza in fase esecutiva (es. dichiarazione delle parti del servizio/fornitura ai sensi dell’art. 48, comma 4 del Codice) sono sanabili.

Ai fini della sanatoria la stazione appaltante assegna al concorrente un congruo termine - non superiore a dieci giorni - perché siano rese, integrate o regolarizzate le dichiarazioni necessarie, indicando il contenuto e i soggetti che le devono rendere.

Ove il concorrente produca dichiarazioni o documenti non perfettamente coerenti con la richiesta, la stazione appaltante può chiedere ulteriori precisazioni o chiarimenti, fissando un termine perentorio a pena di esclusione.

In caso di inutile decorso del termine, la stazione appaltante procede all’**esclusione** del concorrente dalla procedura.

Al di fuori delle ipotesi di cui all’articolo 83, comma 9, del Codice è facoltà della stazione appaltante invitare, se necessario, i concorrenti a fornire chiarimenti in ordine al contenuto dei certificati, documenti e dichiarazioni presentati.

14. CONTENUTO DELLA BUSTA “A” – DOCUMENTAZIONE AMMINISTRATIVA

Nella busta telematica A dovranno essere inseriti, fatto salvo quanto disposto dall’art. 83 comma 9 del codice, i seguenti documenti digitali:

- **la Domanda di partecipazione;**
- **il/i DGUE** come da modello predisposto per la presente gara;
- **le DICHIARAZIONI INTEGRATIVE A CORREDO DEL DGUE**
- l’eventuale **Modulo Ausiliaria;**
- l’eventuale **copia della procura** (generale o speciale) oppure nel solo caso in cui dalla visura camerale del concorrente risulti l’indicazione espressa dei poteri rappresentativi conferiti con la procura, la dichiarazione sostitutiva resa dal procuratore attestante la sussistenza dei poteri rappresentativi risultanti dalla visura;
- **Garanzia provvisoria** prevista al precedente punto 10;
- **Ricevuta contributo ANAC**
- **“PASSOE”** di cui all’art. 2, comma 3.2, delibera n. 111 del 20 dicembre 2012 dell’Autorità;
- **La documentazione** a corredo di cui al successivo punto 14.3.2.
- **Documentazione attestante la conformità** dei prodotti (asteriscati nella tabella riportata al precedente punto 3.1) ai sensi di quanto indicato all’art. 3 del Capitolato Speciale di appalto **consistente in:**

in caso di possesso dell’etichetta Ecolabel europeo o OEKO – TEX Standard 100

- **Allegazione** licenza d’uso del marchio

In mancanza dell’etichetta Ecolabel europeo o OEKO – TEX Standard 100

- **Allegazione** dei rapporti di prova rilasciati da laboratori accreditati a norma del Regolamento (CE) 765/2008 attestanti la conformità alle prescrizioni contenute al punto 4.1.2. dell’Allegato 3 al D.M. 11/01/2017 (G.U. n. 23 del 28 gennaio 2017).

Per i Capi di abbigliamento “complessi” (quali divise, giacconi e assimilati) lettera A del D.M. 11/01/2017 (G.U. n. 23 del 28 gennaio 2017)

- **Allegazione** delle istruzioni chiare ed esaustive per la rimozione dei distintivi ai fini della verifica di conformità secondo quanto prescritto nell'Allegato 3 al D.M. 11/01/2017 punto 4.1.4. – “Verifica”.
- **Descrizione** delle caratteristiche tecniche e tecnologiche usate per massimizzare la possibilità di riciclo o riutilizzo dei prodotti secondo quanto prescritto nel ridetto nell'Allegato 3 al D.M. 11/01/2017 punto 4.1.4. – “Verifica”.
- **A comprova della durabilità e caratteristiche tecniche dei prodotti indicati dalla lettera a) alla lettera g) del D.M. 11/01/2017**
- **Allegazione** dei rapporti di prova rilasciati da laboratori accreditati per l'esecuzione delle prove atte a comprovare i requisiti indicati nel Decreto.

Tutti i documenti dovranno essere caricati sul portale e sottoscritti digitalmente qualora richiesto.

14.1 DOMANDA DI PARTECIPAZIONE

La domanda di partecipazione è redatta, in bollo (l'assolvimento dell'imposta di bollo potrà, in alternativa, essere effettuata allegando scansione del modello f 24 o f 23 attestante il pagamento) preferibilmente secondo il modello allegato e contiene tutte le seguenti informazioni e dichiarazioni.

Il concorrente indica la forma singola o associata con la quale l'impresa partecipa alla gara (impresa singola, consorzio, RTI, aggregazione di imprese di rete, GEIE).

In caso di partecipazione in RTI, consorzio ordinario, aggregazione di imprese di rete, GEIE, il concorrente fornisce i dati identificativi (ragione sociale, codice fiscale, sede) e il ruolo di ciascuna impresa (mandataria/mandante, capofila/consorziata).

Nel caso di consorzio di cooperative e imprese artigiane o di consorzio stabile di cui all'art. 45, comma 2 lett. b) e c) del Codice, il consorzio indica il consorziato per il quale concorre alla gara; qualora il consorzio non indichi per quale/i consorziato/i concorre, si intende che lo stesso partecipa in nome e per conto proprio.

La domanda è sottoscritta:

- nel caso di raggruppamento temporaneo o consorzio ordinario costituiti, dalla mandataria/capofila.
- nel caso di raggruppamento temporaneo o consorzio ordinario non ancora costituiti, da tutti i soggetti che costituiranno il raggruppamento o consorzio;
- nel caso di aggregazioni di imprese aderenti al contratto di rete si fa riferimento alla disciplina prevista per i raggruppamenti temporanei di imprese, in quanto compatibile. In particolare:
 - a) **se la rete è dotata di un organo comune con potere di rappresentanza e con soggettività giuridica**, ai sensi dell'art. 3, comma 4-*quater*, del d.l. 10 febbraio 2009, n. 5, la domanda di

partecipazione deve essere sottoscritta dal solo operatore economico che riveste la funzione di organo comune;

- b) **se la rete è dotata di un organo comune con potere di rappresentanza ma è priva di soggettività giuridica**, ai sensi dell'art. 3, comma 4-*quater*, del d.l. 10 febbraio 2009, n. 5, la domanda di partecipazione deve essere sottoscritta dall'impresa che riveste le funzioni di organo comune nonché da ognuna delle imprese aderenti al contratto di rete che partecipano alla gara;
 - c) **se la rete è dotata di un organo comune privo del potere di rappresentanza o se la rete è sprovvista di organo comune, oppure se l'organo comune è privo dei requisiti di qualificazione richiesti per assumere la veste di mandataria**, la domanda di partecipazione deve essere sottoscritta dall'impresa aderente alla rete che riveste la qualifica di mandataria, ovvero, in caso di partecipazione nelle forme del raggruppamento da costituirsi, da ognuna delle imprese aderenti al contratto di rete che partecipa alla gara.
- nel caso di consorzio di cooperative e imprese artigiane o di consorzio stabile di cui all'art. 45, comma 2 lett. b) e c) del Codice, la domanda è sottoscritta dal consorzio medesimo.

Il concorrente allega:

- copia fotostatica di un documento d'identità del sottoscrittore;
- copia conforme all'originale della procura oppure nel solo caso in cui dalla visura camerale del concorrente risulti l'indicazione espressa dei poteri rappresentativi conferiti con la procura, la dichiarazione sostitutiva resa dal procuratore attestante la sussistenza dei poteri rappresentativi risultanti dalla visura”.

14.2 DOCUMENTO DI GARA UNICO EUROPEO

Il concorrente compila il modulo redatto sul formato del DGUE messo a disposizione per la presente procedura di gara dalla Stazione appaltante.

Parte II – Informazioni sull'operatore economico

Il concorrente rende tutte le informazioni richieste mediante la compilazione delle parti pertinenti.

In caso di ricorso all'avvalimento si richiede la compilazione della sezione C

Il concorrente indica la denominazione dell'operatore economico ausiliario e i requisiti oggetto di avvalimento.

Il concorrente, per ciascun ausiliaria, allega:

1. DGUE, a firma dell'ausiliaria, contenente le informazioni di cui alla parte II, sezioni A e B, alla parte III, alla parte IV, in relazione ai requisiti oggetto di avvalimento, e alla parte VI;
2. dichiarazione integrativa nei termini di cui al punto 14.3.1;
3. dichiarazione sostitutiva di cui all'art. 89, comma 1 del Codice, sottoscritta dall'ausiliaria, con la quale quest'ultima si obbliga, verso il concorrente e verso la stazione appaltante, a mettere a disposizione, per tutta la durata dell'appalto, le risorse necessarie di cui è carente il concorrente;

4. dichiarazione sostitutiva di cui all'art. 89, comma 7 del Codice sottoscritta dall'ausiliaria con la quale quest'ultima attesta di non partecipare alla gara in proprio o come associata o consorziata;
5. originale o copia autentica del contratto di avvalimento, in virtù del quale l'ausiliaria si obbliga, nei confronti del concorrente, a fornire i requisiti e a mettere a disposizione le risorse necessarie, che devono essere dettagliatamente descritte, per tutta la durata dell'appalto. A tal fine il contratto di avvalimento contiene, **a pena di nullità**, ai sensi dell'art. 89 comma 1 del Codice, la specificazione dei requisiti forniti e delle risorse messe a disposizione dall'ausiliaria;
6. PASSOE dell'ausiliaria;

In caso di ricorso al subappalto si richiede la compilazione della sezione D

Il concorrente, pena l'impossibilità di ricorrere al subappalto, indica l'elenco delle prestazioni che intende subappaltare con la relativa quota percentuale dell'importo complessivo del contratto.

Parte III – Motivi di esclusione

Il concorrente dichiara di non trovarsi nelle condizioni previste dal punto 6 del presente disciplinare (Sez. A-C-D).

Parte IV – Criteri di selezione

Il concorrente dichiara di possedere tutti i requisiti richiesti dai criteri di selezione barrando direttamente la sezione «**α**» e compilando quanto segue:

- a) la sezione A per dichiarare il possesso del requisito relativo all'idoneità professionale di cui al punto 7.1 del presente disciplinare;
- b) la sezione C per dichiarare il possesso del requisito relativo alla capacità professionale e tecnica di cui al punto 7.2 del presente disciplinare;

Parte VI – Dichiarazioni finali

Il concorrente rende tutte le informazioni richieste mediante la compilazione delle parti pertinenti.

Il DGUE è sottoscritto digitalmente dal legale rappresentante del concorrente o da un suo procuratore.

Il DGUE deve essere presentato:

- nel caso di raggruppamenti temporanei, consorzi ordinari, GEIE, da tutti gli operatori economici che partecipano alla procedura in forma congiunta;
- nel caso di aggregazioni di imprese di rete da ognuna delle imprese retiste, se l'intera rete partecipa, ovvero dall'organo comune e dalle singole imprese retiste indicate;
- nel caso di consorzi cooperativi, di consorzi artigiani e di consorzi stabili, dal consorzio e dai consorziati per conto dei quali il consorzio concorre;

In caso di incorporazione, fusione societaria o cessione d'azienda, le dichiarazioni di cui all'art. 80, commi 1, 2 e 5, lett. I) del Codice, devono riferirsi anche ai soggetti di cui all'art. 80 comma 3 del Codice che hanno operato presso la società incorporata, fusasi o che ha ceduto l'azienda nell'anno antecedente la data di pubblicazione del bando di gara.

14.3 DICHIARAZIONI INTEGRATIVE E DOCUMENTAZIONE A CORREDO

14.3.1 Dichiarazioni integrative

Ciascun concorrente rende le dichiarazioni, anche ai sensi degli artt. 46 e 47 del d.p.r. 445/2000 con le quali:

1. dichiara di non incorrere nelle cause di esclusione di cui all'art. 80, comma 1 lett. b-bis), comma 5 lett. c-bis), c-ter), c-quater), f-bis) e f-ter) del Codice;
2. dichiara che nei propri confronti e, per quanto a propria diretta conoscenza, nei confronti di tutti i soggetti di cui al comma 3 dell'art. 80 del Codice di cui infra, non sussistono cause di decadenza, di sospensione o di divieto previste dall'art. 67 del D.Lgs. n. 159/2011 o di un tentativo di infiltrazione mafiosa di cui all'art. 84 comma 4 del medesimo Decreto indicando i dati identificativi (nome, cognome, data e luogo di nascita, codice fiscale, comune di residenza etc.) dei soggetti di cui all'art. 80, comma 3 del Codice, ovvero indica la banca dati ufficiale o il pubblico registro da cui i medesimi possono essere ricavati in modo aggiornato alla data di presentazione dell'offerta dichiarando i dati identificativi (nome, cognome, data e luogo di nascita, codice fiscale, comune di residenza etc.) dei soggetti di cui all'art. 80, comma 3 del Codice, ovvero indica la banca dati ufficiale o il pubblico registro da cui i medesimi possono essere ricavati in modo aggiornato alla data di presentazione dell'offerta;
3. dichiara remunerativa l'offerta economica presentata giacché per la sua formulazione ha preso atto e tenuto conto:
 - a) di tutte le norme e disposizioni contenute nella documentazione di gara ed in particolare il contenuto di tutti gli articoli del Capitolato Speciale, del Disciplinare di Gara e dello schema di contratto che accetta senza condizione o riserva alcuna;
 - b) delle condizioni contrattuali e degli oneri, compresi quelli eventuali relativi in materia di sicurezza, di assicurazione, di condizioni di lavoro e di previdenza e assistenza in vigore nel luogo dove devono essere svolti i servizi;
 - c) di tutte le circostanze generali, particolari e locali, nessuna esclusa ed eccettuata, che possono avere influito o influire sia sulla prestazione del servizio, sia sulla determinazione della propria offerta.
 - d) di aver preso atto che il mancato versamento delle spese, come definite nell'avviso di gara, di contratto come pure la mancata presentazione della cauzione definitiva, potrà comportare la decadenza dell'aggiudicazione, con le conseguenze in relazione ai danni, e di obbligarsi altresì, in caso di aggiudicazione, al pagamento delle spese di pubblicità legale (sia sui quotidiani che sulla G.U.R.I. ai sensi dell'art. 216 comma 11 del codice);
 - e) di aver tenuto conto nel formulare l'offerta degli obblighi connessi al rispetto delle disposizioni in materia di sicurezza e protezione dei lavoratori, introdotte dal Decreto legislativo 81/2008
4. autorizza qualora un partecipante alla gara eserciti la facoltà di "accesso agli atti", la stazione appaltante a rilasciare copia di tutta la documentazione presentata per la partecipazione alla gara oppure non autorizza, qualora un partecipante alla gara eserciti la facoltà di "accesso agli atti", la stazione appaltante a rilasciare copia dell'offerta tecnica e delle spiegazioni che saranno eventualmente richieste in sede di verifica delle offerte anomale, in quanto coperte

da segreto tecnico/commerciale. Tale dichiarazione dovrà essere adeguatamente motivata e comprovata ai sensi dell'art. 53, comma 5, lett. a), del Codice;

5. attesta di essere informato, ai sensi e per gli effetti dell'articolo 13 del decreto legislativo 30 giugno 2003, n. 196, che i dati personali raccolti saranno trattati, anche con strumenti informatici, esclusivamente nell'ambito della presente gara, nonché dell'esistenza dei diritti di cui all'articolo 7 del medesimo decreto legislativo;
7. Per gli operatori economici ammessi al concordato preventivo con continuità aziendale di cui all'art. 186 bis del R.D. 16 marzo 1942, n. 267 indica, ad integrazione di quanto indicato nella parte III, sez. C, lett. d) del DGUE, gli estremi del provvedimento di ammissione al concordato e del provvedimento di autorizzazione a partecipare alle gare rilasciati dal Tribunale nonché dichiara di non partecipare alla gara quale mandataria di un raggruppamento temporaneo di imprese e che le altre imprese aderenti al raggruppamento non sono assoggettate ad una procedura concorsuale ai sensi dell'art. 186 bis, comma 6 del R.D. 16 marzo 1942, n. 267.
8. dichiara inoltre di:
 - essere edotto che A.M.I.U. Genova S.p.A. ha adottato ed attua un Modello di Organizzazione, Gestione Controllo ex D.lgs. 231/01 e degli obblighi derivanti dal Codice Etico adottato da A.M.I.U. e reperibile sul sito istituzionale di A.M.I.U. e si impegna, in caso di aggiudicazione, ad osservare e a far osservare ai propri dipendenti e collaboratori, per quanto applicabile, il suddetto codice, pena la risoluzione del contratto.
 - che non sussiste alcuna delle ulteriori seguenti cause di esclusione dalle gare o dalla possibilità di contrarre con le pubbliche amministrazioni:
 - nei confronti dell'impresa non è stata comminata l'esclusione dalle gare per due anni, per gravi comportamenti discriminatori (per motivi razziali, etnici, nazionali o religiosi) ai sensi dell'articolo 44 comma 11 del D. Lgs. 25 luglio 1998, n. 286 ("Testo Unico delle disposizioni concernenti la disciplina dell'immigrazione e norme sulla condizione dello straniero");
 - nei confronti dell'impresa non è stata comminata l'esclusione dalle gare fino a due anni, per gravi comportamenti discriminatori nell'accesso al lavoro, ai sensi dell'articolo 41 del D. Lgs. 11 aprile 2006 n. 198 ("Codice delle pari opportunità tra uomo e donna");
 - nei confronti dell'impresa non è stata comminata l'esclusione dalle gare fino a cinque anni per violazione dell'obbligo di applicare o di far applicare nei confronti dei lavoratori dipendenti condizioni non inferiori a quelle risultanti dai contratti collettivi di lavoro della categoria e della zona ai sensi dell'articolo 36 della legge 20 maggio 1970 n. 300 (Norme sulla tutela della libertà e dignità dei lavoratori, della libertà sindacale e dell'attività sindacale nei luoghi di lavoro e norme sul collocamento").
 - di essere disponibile ad iniziare la fornitura anche in pendenza della stipulazione del contratto, in ottemperanza all'art. 8 comma 1 lettera a) della Legge 1.09.2020 n. 120 nei limiti di cui all'art. 32, D.Lgs. n. 50/2016
 - di accettare, senza condizione o riserva alcuna, tutte le norme e disposizioni contenute nella documentazione gara;
 - la conformità dei prodotti offerti ai requisiti tecnici indicati nell'allegato 2 al Capitolato Speciale;
 - assumere l'obbligo di eseguire la fornitura al prezzo proposto nell'offerta economica e alle condizioni tutte del capitolato speciale d'appalto avendo valutato nella determinazione del

prezzo tutti gli oneri da sostenere per assicurare una regolare e puntuale esecuzione della fornitura;

- che quanto espresso nel medesimo DGUE è vero e documentabile su richiesta delle amministrazioni competenti ovvero è accertabile, per le dichiarazioni sostitutive di certificazione, ai sensi dell'art. 46 del D.P.R. n. 445 del 2000;
- di essere a conoscenza che sui dati dichiarati potranno essere effettuati controlli ai sensi dell'art. 71 del D.P.R. n. 445 del 2000;
- di essere a perfetta conoscenza della natura della fornitura e di essere edotto di ogni altra circostanza di luogo e di fatto inerente all'esecuzione della fornitura in oggetto;
- di aver preso conoscenza e di aver tenuto conto nella formulazione dell'offerta delle condizioni contrattuali e degli oneri, nonché degli obblighi e degli oneri relativi alle disposizioni in materia di assicurazione, di condizione di lavoro e di previdenza e assistenza in vigore nel luogo dove deve essere eseguita la fornitura;
- di avere, nel complesso, preso conoscenza della natura della procedura e di tutte le circostanze generali, particolari e locali, nessuna esclusa ed eccettuata, che possono avere influito o influire sulla determinazione della propria offerta e di giudicare, pertanto, remunerativo e comprensivo di ogni spesa e di ogni onere di qualsiasi natura, sia tecnica che economica, o comunque connessa con l'esecuzione della fornitura in oggetto.

Le suddette dichiarazioni, di cui ai punti da 1 a 8, dovranno essere rese compilando il modello Dichiarazioni Integrative al DGUE sottoscritto dagli operatori dichiaranti nonché dal sottoscrittore della domanda di partecipazione.

14.3.2 Documentazione a corredo

Il concorrente allega:

1. COPIA della ricevuta di pagamento del contributo previsto dalla Delibera dell'A.N.A.C. n. , 1174 del 19/12/2018 da effettuare, a pena d'esclusione, entro la data di scadenza per la presentazione delle offerte per un importo di Euro 140,00

Le istruzioni operative relative al pagamento della suddetta contribuzione sono pubblicate e consultabili al seguente indirizzo internet: <http://www.avcp.it/riscossioni.html>.

2. PASSOE di cui all'art. 2, comma 3 lett. b) della delibera ANAC n. 157/2016, relativo al concorrente; in aggiunta, nel caso in cui il concorrente ricorra all'avvalimento ai sensi dell'art. 49 del Codice, anche il PASSOE relativo all'ausiliaria;
3. documento attestante la garanzia provvisoria con allegata dichiarazione di impegno di un fideiussore di cui all'art. 93, comma 8 del Codice;

Per gli operatori economici che presentano la cauzione provvisoria in misura ridotta, ai sensi dell'art. 93, comma 7 del Codice

4. copia conforme della certificazione di cui all'art. 93, comma 7 del Codice che giustifica la riduzione dell'importo della cauzione;

14.3.3 Documentazione e dichiarazioni ulteriori per i soggetti associati

Le dichiarazioni di cui al presente paragrafo sono sottoscritte secondo le modalità di cui al punto 14.1.

Per i raggruppamenti temporanei già costituiti

- copia autentica del mandato collettivo irrevocabile con rappresentanza conferito alla mandataria per atto pubblico o scrittura privata autenticata.
- dichiarazione in cui si indica, ai sensi dell'art. 48, co 4 del Codice, le parti di fornitura, ovvero la percentuale in caso di forniture indivisibili, che saranno eseguite dai singoli operatori economici riuniti o consorziati.

Per i consorzi ordinari o GEIE già costituiti

- atto costitutivo e statuto del consorzio o GEIE, in copia autentica, con indicazione del soggetto designato quale capofila.
- dichiarazione in cui si indica, ai sensi dell'art. 48, co 4 del Codice, le parti del servizio/fornitura , ovvero la percentuale in caso di servizio/forniture indivisibili, che saranno eseguite dai singoli operatori economici consorziati.

Per i raggruppamenti temporanei o consorzi ordinari o GEIE non ancora costituiti

- dichiarazione attestante:
 - a) l'operatore economico al quale, in caso di aggiudicazione, sarà conferito mandato speciale con rappresentanza o funzioni di capogruppo;
 - b) l'impegno, in caso di aggiudicazione, ad uniformarsi alla disciplina vigente con riguardo ai raggruppamenti temporanei o consorzi o GEIE ai sensi dell'art. 48 comma 8 del Codice conferendo mandato collettivo speciale con rappresentanza all'impresa qualificata come mandataria che stipulerà il contratto in nome e per conto delle mandanti/consorziate;
 - c) dichiarazione in cui si indica, ai sensi dell'art. 48, co 4 del Codice, le parti del servizio/fornitura, ovvero la percentuale in caso di servizio/forniture indivisibili, che saranno eseguite dai singoli operatori economici riuniti o consorziati.

Per le aggregazioni di imprese aderenti al contratto di rete: se la rete è dotata di un organo comune con potere di rappresentanza e soggettività giuridica

- copia autentica o copia conforme del contratto di rete, redatto per atto pubblico o scrittura privata autenticata, ovvero per atto firmato digitalmente a norma dell'art. 25 del d.lgs. 82/2005, con indicazione dell'organo comune che agisce in rappresentanza della rete;
- dichiarazione, sottoscritta dal legale rappresentante dell'organo comune, che indichi per quali imprese la rete concorre;
- dichiarazione che indichi le parti del servizio o della fornitura, ovvero la percentuale in caso di servizio/forniture indivisibili, che saranno eseguite dai singoli operatori economici aggregati in rete.

Per le aggregazioni di imprese aderenti al contratto di rete: se la rete è dotata di un organo comune con potere di rappresentanza ma è priva di soggettività giuridica

- copia autentica del contratto di rete, redatto per atto pubblico o scrittura privata autenticata, ovvero per atto firmato digitalmente a norma dell'art. 25 del d.lgs. 82/2005, recante il mandato collettivo irrevocabile con rappresentanza conferito alla impresa mandataria; qualora il contratto di rete sia stato redatto con mera firma digitale non autenticata ai sensi dell'art. 24 del d.lgs. 82/2005, il mandato nel contratto di rete non può ritenersi sufficiente e sarà

obbligatorio conferire un nuovo mandato nella forma della scrittura privata autenticata, anche ai sensi dell'art. 25 del d.lgs. 82/2005;

- dichiarazione che indichi le parti del servizio o della fornitura, ovvero la percentuale in caso di servizio/forniture indivisibili, che saranno eseguite dai singoli operatori economici aggregati in rete.

Per le aggregazioni di imprese aderenti al contratto di rete: se la rete è dotata di un organo comune privo del potere di rappresentanza o se la rete è sprovvista di organo comune, ovvero, se l'organo comune è privo dei requisiti di qualificazione richiesti, partecipa nelle forme del RTI costituito o costituendo:

- **in caso di RTI costituito:** copia autentica del contratto di rete, redatto per atto pubblico o scrittura privata autenticata ovvero per atto firmato digitalmente a norma dell'art. 25 del d.lgs. 82/2005 con allegato il mandato collettivo irrevocabile con rappresentanza conferito alla mandataria, recante l'indicazione del soggetto designato quale mandatario e delle parti del servizio o della fornitura, ovvero della percentuale in caso di servizio/forniture indivisibili, che saranno eseguite dai singoli operatori economici aggregati in rete; qualora il contratto di rete sia stato redatto con mera firma digitale non autenticata ai sensi dell'art. 24 del d.lgs. 82/2005, il mandato deve avere la forma dell'atto pubblico o della scrittura privata autenticata, anche ai sensi dell'art. 25 del d.lgs. 82/2005;
- **in caso di RTI costituendo:** copia autentica del contratto di rete, redatto per atto pubblico o scrittura privata autenticata, ovvero per atto firmato digitalmente a norma dell'art. 25 del d.lgs. 82/2005, con allegate le dichiarazioni, rese da ciascun concorrente aderente al contratto di rete, attestanti:
 - a) a quale concorrente, in caso di aggiudicazione, sarà conferito mandato speciale con rappresentanza o funzioni di capogruppo;
 - b) l'impegno, in caso di aggiudicazione, ad uniformarsi alla disciplina vigente in materia di raggruppamenti temporanei;
 - c) le parti del servizio o della fornitura , ovvero la percentuale in caso di servizio/forniture indivisibili, che saranno eseguite dai singoli operatori economici aggregati in rete.

Il mandato collettivo irrevocabile con rappresentanza potrà essere conferito alla mandataria con scrittura privata.

Qualora il contratto di rete sia stato redatto con mera firma digitale non autenticata ai sensi dell'art. 24 del d.lgs. 82/2005, il mandato dovrà avere la forma dell'atto pubblico o della scrittura privata autenticata, anche ai sensi dell'art. 25 del d.lgs. 82/2005.

Le dichiarazioni di cui al presente paragrafo 14.3.3. potranno essere rese o sotto forma di allegati alla domanda di partecipazione ovvero quali sezioni interne alla domanda medesima.

15. CONTENUTO DELLA BUSTA B – OFFERTA ECONOMICA

In tale seconda busta telematica dovrà essere inserita, a pena di esclusione, l'offerta economica generata automaticamente dalla Piattaforma.

L'offerta ECONOMICA dovrà essere formulata compilando i relativi campi presenti nella Piattaforma e ottenendo la generazione automatica del modulo d'offerta.

Si evidenzia che l'offerta economica dovrà contenere l'indicazione del ribasso unico percentuale da applicare ai prezzi unitari posti a base di gara ed indicati nella tabella contenuta nell'art. 1 del capitolato speciale.

Verranno prese in considerazione fino a tre cifre decimali.

Il modulo d'offerta dovrà essere debitamente sottoscritto digitalmente dal rappresentante dell'Impresa oppure, in caso di costituendo R.T.I. o Consorzio ordinario di concorrenti, da tutti i rappresentanti delle Imprese che intendono raggrupparsi o consorziarsi, pena l'esclusione.

L'offerta economica, **a pena di esclusione**, è sottoscritta con le modalità indicate per la sottoscrizione della domanda di cui al paragrafo 14.1.

Sono inammissibili le offerte economiche che superino l'importo a base d'asta.

16. CRITERIO DI AGGIUDICAZIONE

L'appalto è aggiudicato al concorrente che avrà indicato il maggior ribasso unico percentuale da applicare ai prezzi unitari per prodotto indicati all'art.1 del Capitolato Speciale, ai sensi dell'art. 95, comma 4 del Codice.

17. SVOLGIMENTO OPERAZIONI DI GARA E VERIFICA DI ANOMALIA DELLE OFFERTE

La prima seduta pubblica avrà luogo presso una sala del Comune di Genova nel giorno fissato nel bando di gara e vi potranno partecipare i legali rappresentanti/procuratori delle imprese interessate oppure persone munite di specifica delega. In assenza di tali titoli, la partecipazione è ammessa come semplice uditor.

Tale seduta pubblica, se necessario, sarà aggiornata ad altra ora o a giorni successivi, nel luogo, nella data e negli orari che saranno comunicati ai concorrenti a mezzo pubblicazione sul sito **<https://appalti.comune.genova.it/PortaleAppalti>** almeno 2 giorni prima della data fissata.

Parimenti le successive sedute pubbliche saranno comunicate ai concorrenti a mezzo PEC almeno 2 giorni prima della data fissata.

Il RUP del sub procedimento procederà, nella prima seduta pubblica, a verificare il tempestivo deposito e l'integrità dei plichi inviati dai concorrenti e, una volta aperti, a controllare la completezza della documentazione amministrativa presentata.

Successivamente il RUP del sub procedimento provvederà a:

- a) verificare la conformità della documentazione amministrativa a quanto richiesto nel presente disciplinare;
- b) attivare la procedura di soccorso istruttorio di cui al precedente punto 13;
- c) redigere apposito verbale relativo alle attività svolte;
- d) adottare il provvedimento che determina le esclusioni e le ammissioni dalla procedura di gara, provvedendo altresì agli adempimenti di cui all'art. 29, comma 1, del Codice.

Il principio di segretezza delle offerte è garantito dalla piattaforma telematica.

Ai sensi dell'art. 85, comma 5, primo periodo del Codice, la stazione appaltante si riserva di chiedere agli offerenti, in qualsiasi momento nel corso della procedura, di presentare tutti i

documenti complementari o parte di essi, qualora questo sia necessario per assicurare il corretto svolgimento della procedura.

Tale verifica avverrà, ai sensi degli artt. 81 e 216, comma 13 del Codice, attraverso l'utilizzo del sistema AVCpass, reso disponibile dall'ANAC, con le modalità di cui alla delibera n. 157/2016.

Nella medesima seduta o in una seduta pubblica successiva, il RUP del sub procedimento procederà all'apertura della busta telematica contenente l'offerta economica (BUSTA B), alla redazione della graduatoria ed al calcolo dell'anomalia delle offerte secondo quanto prescritto dall'art. 97 del Codice. Si procederà alla determinazione della soglia di anomalia mediante ricorso al metodo di cui all'art. 97, comma 2, qualora il numero delle offerte ammesse sia pari o superiore a quindici, ovvero 2-bis qualora il numero delle offerte ammesse sia inferiore a quindici. Il calcolo per la determinazione della soglia di anomalia sarà svolto fino alla terza cifra decimale, da arrotondarsi all'unità superiore se la successiva cifra è pari o superiore a cinque. Il calcolo di cui ai commi 2 e 2 bis viene effettuato ove il numero delle offerte ammesse sia pari o superiore a cinque. La stazione appaltante in ogni caso può valutare la congruità di ogni offerta che, in base ad elementi specifici, appaia anormalmente bassa. La verifica di congruità verrà effettuata in ossequio a quanto disposto dall'art. 97, comma 5, del Codice. Qualora le giustificazioni presentate non fossero esaustive, prima di procedere all'esclusione dell'offerente, si provvederà a convocarlo per iscritto con un preavviso minimo di cinque giorni lavorativi per un contraddittorio, indicando puntualmente di fornire le giustificazioni e precisazioni ritenute necessarie. In tale sede il concorrente dovrà produrre adeguata relazione con gli allegati necessari che, per ciascuno dei punti contestati, fornisca le giustificazioni ed i chiarimenti richiesti, e comunque ogni elemento utile per la dimostrazione della congruità dell'offerta, a tal fine il concorrente potrà avvalersi durante il contraddittorio della presenza di uno o più consulenti di parte esperti in materia. Gli esiti della verifica di congruità saranno comunicati in seduta pubblica.

In caso di offerte identiche, si procederà mediante sorteggio in seduta pubblica.

18. AGGIUDICAZIONE DELL'APPALTO E STIPULA DEL CONTRATTO

All'esito delle operazioni di cui sopra, il RUP del sub procedimento formulerà la proposta di aggiudicazione in favore del concorrente che ha presentato la migliore offerta, chiudendo le operazioni di gara.

Qualora nessuna offerta risulti conveniente o idonea in relazione all'oggetto del contratto, la stazione appaltante si riserva la facoltà di non procedere all'aggiudicazione ai sensi dell'art. 95, comma 12 del Codice.

La verifica dei requisiti generali e speciali avverrà, ai sensi dell'art. 85, comma 5 Codice, sull'offerente cui la stazione appaltante ha deciso di aggiudicare l'appalto.

Prima dell'aggiudicazione, all'Operatore Economico che ha presentato la migliore offerta, sarà richiesto di presentare ad A.M.I.U., entro 15 giorni lavorativi dal ricevimento della richiesta stessa da parte di A.M.I.U., ai fini della valutazione della conformità ai requisiti tecnici di capitolato, un campione per ogni tipologia di prodotto secondo le modalità indicate all'art. 6 del capitolato Speciale.

La campionatura sarà richiesta anche al secondo Operatore Economico classificato con le stesse modalità e tempistiche espresse nel paragrafo precedente.

Prima dell'aggiudicazione, la stazione appaltante, ai sensi dell'art. 85 comma 5 del Codice, richiede altresì al concorrente cui ha deciso di aggiudicare l'appalto di presentare i documenti di cui all'art. 86 del Codice, ai fini della prova dell'assenza dei motivi di esclusione di cui all'art. 80 (ad eccezione, con riferimento ai subappaltatori, del comma 4) e del rispetto dei criteri di selezione di cui all'art. 83 del medesimo Codice. Tale verifica avverrà attraverso l'utilizzo del sistema AVCpass.

La stazione appaltante, previa verifica ed approvazione della proposta di aggiudicazione ai sensi degli artt. 32, comma 5 e 33, comma 1 del Codice, aggiudica l'appalto.

L'aggiudicazione diventa efficace, ai sensi dell'art. 32, comma 7 del Codice, all'esito positivo della verifica del possesso dei requisiti prescritti.

In caso di esito negativo delle verifiche, la stazione appaltante procederà alla revoca dell'aggiudicazione, alla segnalazione all'ANAC nonché all'incameramento della garanzia provvisoria. La stazione appaltante aggiudicherà, quindi, al secondo graduato procedendo altresì, alle verifiche nei termini sopra indicati.

Nell'ipotesi in cui l'appalto non possa essere aggiudicato neppure a favore del concorrente collocato al secondo posto nella graduatoria, l'appalto verrà aggiudicato, nei termini sopra detti, scorrendo la graduatoria.

La stipulazione del contratto è subordinata al positivo esito delle procedure previste dalla normativa vigente in materia di lotta alla mafia, fatto salvo quanto previsto dall'art. 88 comma 4-*bis* e 89 e dall'art. 92 comma 3 del d.lgs. 159/2011.

Ai sensi dell'art. 93, commi 6 e 9 del Codice, la garanzia provvisoria verrà svincolata, all'aggiudicatario, automaticamente al momento della stipula del contratto; agli altri concorrenti, verrà svincolata tempestivamente e comunque entro trenta giorni dalla comunicazione dell'avvenuta aggiudicazione.

Trascorsi i termini previsti dall'art. 92, commi 2 e 3 d.lgs. 159/2011 dalla consultazione della Banca dati, A.M.I.U. Genova Spa procede alla stipula del contratto anche in assenza dell'informativa antimafia, salvo il successivo recesso dal contratto laddove siano successivamente accertati elementi relativi a tentativi di infiltrazione mafiosa di cui all'art. 92, comma 4 del d.lgs. 159/2011.

Il contratto, ai sensi dell'art. 32, comma 9 del Codice, non potrà essere stipulato prima di 35 giorni dall'invio dell'ultima delle comunicazioni del provvedimento di aggiudicazione.

A.M.I.U. Genova S.p.A. si riserva la facoltà di procedere con l'esecuzione d'urgenza del servizio per ovviare a situazioni di pericolo per persone animali o cose, ovvero per l'igiene e la salute pubblica o per altra ragione indicata all'art. 32 comma 8 del Codice e dell'articolo 8, comma 1, lettera a) della L. 120/2020.

La stipula avrà luogo entro 60 giorni dall'intervenuta efficacia dell'aggiudicazione ai sensi dell'art. 32, comma 8 del Codice, salvo il differimento espressamente concordato con l'aggiudicatario.

All'atto della stipulazione del contratto, l'aggiudicatario deve presentare la garanzia definitiva da calcolare sull'importo contrattuale, secondo le misure e le modalità previste dall'art. 103 del Codice.

Il contratto sarà stipulato modalità elettronica, mediante scrittura privata.

Il contratto è soggetto agli obblighi in tema di tracciabilità dei flussi finanziari di cui alla l. 13 agosto 2010, n. 136.

Nei casi di cui all'art. 110 comma 1 del Codice la stazione appaltante interpella progressivamente i soggetti che hanno partecipato alla procedura di gara, risultanti dalla relativa graduatoria, al fine

di stipulare un nuovo contratto per l'affidamento dell'esecuzione o del completamento del servizio/fornitura.

Le spese relative alla pubblicazione del bando e dell'avviso sui risultati della procedura di affidamento, ai sensi dell'art. 216, comma 11 del Codice e del d.m. 2 dicembre 2016 (GU 25.1.2017 n. 20), sono a carico dell'aggiudicatario e dovranno essere rimborsate alla stazione appaltante entro il termine di sessanta giorni dall'aggiudicazione.

L'importo presunto delle spese di pubblicazione è pari a circa € 10.000,00. La stazione appaltante comunicherà all'aggiudicatario l'importo effettivo delle suddette spese, nonché le relative modalità di pagamento.

Sono a carico dell'aggiudicatario anche tutte le spese contrattuali, gli oneri fiscali quali imposte e tasse - ivi comprese quelle di registro ove dovute - relative alla stipulazione del contratto.

Ai sensi dell'art. 105, comma 2, del Codice l'affidatario comunica, per ogni sub-contratto che non costituisce subappalto, l'importo e l'oggetto del medesimo, nonché il nome del sub-contraente, prima dell'inizio della prestazione.

L'affidatario deposita, prima o contestualmente alla sottoscrizione del contratto di appalto, i contratti continuativi di cooperazione, servizio e/o fornitura di cui all'art. 105, comma 3, lett. c bis) del Codice.

19. DEFINIZIONE DELLE CONTROVERSIE

Per le controversie derivanti dal contratto è competente il Foro di Genova rimanendo espressamente esclusa la compromissione in arbitri.

20. TRATTAMENTO DEI DATI PERSONALI

INFORMATIVA SUL TRATTAMENTO DEI DATI PERSONALI (ART. 13 REGOLAMENTO UE n. 679/2016) RACCOLTI DAL COMUNE DI GENOVA PER LA GESTIONE DELLA PRESENTE PROCEDURA DI APPALTO

Il Comune di Genova, in qualità di titolare (con sede in Genova, Via Garibaldi 9, telefono 010557111; indirizzo mail: urpgenova@comune.genova.it, casella di posta elettronica certificata (Pec: comunegenova@postemailcertificata.it) tratterà i dati conferiti con modalità prevalentemente informatiche e telematiche, ai sensi dell'art. 13 del REGOLAMENTO UE n. 679/2016, esclusivamente nell'ambito della procedura regolata dal presente disciplinare di gara. Il trattamento dei dati personali forniti viene effettuato dal Comune di Genova per lo svolgimento di funzioni istituzionali e, pertanto, ai sensi dell'art. 6 comma 1 lett. e) non necessita del suo consenso. I dati personali sono trattati per le seguenti finalità:

- Gestione della presente procedura di appalto e stipulazione del relativo contratto e sua esecuzione.

I dati personali forniti potranno essere oggetto esclusivamente delle comunicazioni obbligatorie previste per il corretto espletamento della procedura di gara o di comunicazioni e pubblicazioni obbligatoriamente previste dalle norme in materia di appalti o normativa in materia di trasparenza (D.Lgs. 33/2013) anche per quanto riguarda le pubblicazioni sul sito Internet del Comune di Genova, oltre che di trasmissione alla Società per conto della quale è svolta la presente procedura.

I dati personali forniti potranno essere oggetto, inoltre, di comunicazione agli altri soggetti intervenuti nel procedimento di gara al fine di consentire l'esercizio del diritto di accesso nei limiti e termini previsti dalla legge.

I dati personali forniti, qualora richiesti, potranno essere comunicati alle Autorità giudiziarie, agli organi della giustizia amministrativo-contabile o ad altre Autorità di controllo previste dalla legge.

I dati saranno trattati per tutto il tempo necessario al perseguimento delle finalità sopra menzionate e saranno successivamente conservati in conformità alle norme sulla conservazione della documentazione amministrativa.

I dati saranno trattati esclusivamente dal personale e da collaboratori del Comune di Genova o delle imprese espressamente nominate come responsabili del trattamento. Al di fuori di queste ipotesi i dati non saranno comunicati a terzi né diffusi, se non nei casi specificamente previsti dal diritto nazionale o dell'Unione Europea.

Gli interessati hanno il diritto di chiedere al titolare del trattamento l'accesso ai dati personali e la rettifica o la cancellazione degli stessi o la limitazione del trattamento che li riguarda o di opporsi al trattamento per motivi connessi alla loro particolare situazione (artt. 15 e ss. del RGPD). L'apposita istanza all'Autorità è presentata contattando il Responsabile della protezione dei dati presso il Comune di Genova (Responsabile della Protezione dei dati personali, Via Garibaldi n.9, Genova 16124, e-mail: DPO@comune.genova.it)

Gli interessati, ricorrendone i presupposti, hanno, altresì, il diritto di proporre reclamo al Garante quale autorità di controllo secondo le procedure previste.



Capitolato speciale

Procedura aperta per l'affidamento della fornitura di Vestiario aziendale, invernale ed estivo, a minore impatto ambientale per i lavoratori di AMIU Genova S.p.A. per gli anni 2021/2023

VESTIARIO TESSILE INVERNALE ED ESTIVO CIG 8587168335

RUP (Ing. Mario Rolando)

DEC (Dott.ssa Simona Campeol)

PARTE PRIMA - OGGETTO DELL'APPALTO, FORMA, AMMONTARE E MODALITA' DI FORNITURA

ART. 1 – OGGETTO, IMPORTO E DURATA DELLA FORNITURA

Il presente Capitolato ha per oggetto la fornitura di vestiario aziendale, invernale ed estivo, a minore impatto ambientale per i lavoratori di AMIU Genova S.p.A. per gli anni 2021/2023.

VESTIARIO TESSILE INVERNALE ED ESTIVO CIG 8587168335

comprensiva di trasporto e consegna, franco magazzino compratore, presso il Deposito Rimessa Volpara, Lungo Bisagno Dalmazia 3 Genova (GE) o altri depositi nella provincia di Genova.

La fornitura in oggetto avverrà con le modalità espresse all'art. 5 del presente Capitolato.

Il quantitativo annuale di vestiario oggetto della fornitura è stimato nella tabella di seguito riportata.

Il numero di pezzi per singola taglia saranno confermati nei singoli ordini come specificato all'art. 5 del presente Capitolato.

Si precisa che le quantità sotto riportate sono determinate sulla base di dati pregressi, pertanto, in sede di esecuzione della fornitura le stesse potranno sensibilmente variare all'interno della sottostante tabella fermo restando il rispetto dell'importo contrattuale.

VESTIARIO TESSILE INVERNALE ED ESTIVO **quantitativo annuale e relativi importi unitari**

<i>N.ro progressivo</i>	<i>Prodotto</i>	<i>Quantità annuale</i>	<i>Importo unitario</i>	<i>Importo complessivo annuale</i>
1 I*	PANTALONE INVERNALE DPI cat.2 - ALTA VISIB. classe II	2000	16,50	33.000,00
2 I*	POLO MANICA LUNGA DPI cat.2 - ALTA VISIB. classe II	2200	18,00	39.600,00
3 I*	PILE DPI cat.2 - ALTA VISIB. classe II	1500	32,00	48.000,00
4 I*	GIUBBOTTO imbottito DPI cat.2 - ALTA VISIB. classe III	1000	35,00	35.000,00
5 I	GIACCONE impermeabile DPI cat.2 - ALTA VISIB. classe III	500	63,50	31.750,00
6 I	CAPPELLO NORD OVEST ALTA VISIBILITA'	500	34,00	17.000,00
7 I	BERRETTO PILE VERDE	500	4,00	2.000,00
8 I*	PANTALONE INVERNALE BLU CON BANDE DPI cat.2	120	24,00	2.880,00

9 I*	POLO MANICA LUNGA BLU DPI cat.2	240	37,00	8.880,00
10 I*	FELPA/PILE BLU DPI cat.2	240	38,00	9.120,00
11 I	GIUBBOTTO IMBOTTITO BLU DPI cat.2	240	45,00	10.800,00
12 I	GIACCONE INVERNALE BLU CON BANDE rifrangenti DPI cat.2	200	85,00	17.000,00
13 I*	TUTA DA LAVORO INVERNALE BLU CON BANDE rifrangenti DPI cat.2	80	45,00	3.600,00
14 I	PANTALONE INVERNALE GRIGIO	70	20,00	1.400,00
15 I	POLO MANICA LUNGA GRIGIA	70	13,40	938,00
16 I	PILE INVERNALE GRIGIO	70	22,80	1.596,00
17 I	GIUBBOTTO INVERNALE GRIGIO CON BANDE rifrangenti	10	55,00	550,00
18 I	BERRETTO PILE GRIGIO	10	4,00	40,00
19 I	GIACCA ANTIPIOGGIA ALTA VISIB. classe III	500	30,00	15.000,00
20 I	PANTALONE ANTIPIOGGIA ALTA VISIBILITA'	500	16,00	8.000,00
21 E*	PANTALONE ESTIVO DPI cat. 2 - ALTA VISIBILITA' Classe II	2000	22,00	44.000,00
22 E*	POLO MANICA CORTA DPI cat. 2 - ALTA VISIBILITA' Classe II	2200	17,00	37.400,00
23 E*	GIUBBINO ESTIVO DPI cat. 2 - ALTA VISIBILITA' Classe II	1000	30,00	30.000,00
24 E	BERRETTO BASEBALL ESTIVO VERDE	500	3,50	1.750,00
25 E*	PANTALONE BLU ESTIVO CON BANDE rifrangenti DPI cat. 2	120	20,00	2.400,00
26 E*	POLO BLU MANICA CORTA	240	12,00	2.880,00
27 E*	GIUBBINO BLU ESTIVO con bande rifrangenti DPI cat. 2	120	30,00	3.600,00
28 E*	TUTA estiva con bande rifrangenti DPI cat. 2	80	47,00	3.760,00
29 E	CAMICE BIANCO DA LABORATORIO DPI cat. 2	5	25,00	125,00
30 E	PANTALONI BLU DA LABORATORIO DPI cat. 2	5	19,00	95,00
31 E*	PANTALONE GRIGIO ESTIVO	70	15,00	1.050,00
32 E*	POLO GRIGIA MANICA CORTA	70	12,00	840,00
33 E*	GIUBBINO IN FELPA GRIGIO	70	18,00	1.260,00
34 E	BERRETTO BASEBALL ESTIVO GRIGIO	10	3,50	35,00
35 E	TUTA PROTETTIVA ARCO ELETTRICO DPI cat. 3	5	65,00	325,00
36 E	CORPETTO ALTA VISIBILITA' CLASSE II	1000	3,00	3.000,00

totale complessivo annuale €418.674,00

* Capo per cui è richiesto il rispetto della Normativa Cam vigente

ART. 2 – DURATA ED IMPORTO DELL'APPALTO

La durata dell'appalto è prevista in 2 anni a partire dalla data di stipula contrattuale oltre ad 1 anno opzionale.

L'importo per l'esecuzione della fornitura, è quantificato in euro 837.348,00 oltre IVA ed, in considerazione dell'anno opzionale, l'importo posto a base di gara è pertanto quantificato in euro 1.256.022,00 oltre IVA.

Gli importi unitari e complessivi posti a base di gara, per ciascuna tipologia di vestiario, sono sintetizzati nella tabella precedente.

L'importo sopra indicato è da intendersi omnicomprensivo di trasporto e consegna oltre che di eventuali ecotasse e/o altri costi accessori.

ART. 3 - SPECIFICHE TECNICHE DELLA FORNITURA

3.1 Descrizione della fornitura

Nell' Allegato 2 sono riportate le schede tecniche dei prodotti oggetto della fornitura con le caratteristiche minime richieste.

Allo scopo di verificare la conformità dei prodotti offerti alle condizioni minime contenute nel suddetto Allegato 2, il concorrente risultato aggiudicatario ed il secondo classificato dovranno presentare la campionatura con le modalità indicate all'art. 6 del presente Capitolato Speciale.

In ogni caso, in sede di presentazione dell'offerta, i concorrenti dovranno dichiarare la conformità dei prodotti offerti alle condizioni tecniche di capitolato.

Il vestiario dovrà rispondere a tutte le norme di legge in materia, qui citate e non, tra le quali il D.L. 81/2008 e successive integrazioni.

Inoltre, per quanto riguarda i capi contrassegnati con asterisco elencati nella precedente tabella, in ottemperanza all'Allegato 3 al D.M. 11/01/2017 (G.U. n. 23 del 28 gennaio 2017), recante *"Adozione dei criteri ambientali minimi per le forniture di prodotti tessili"*, la fornitura dovrà rispettare quanto previsto all'art. 4.1 *Specifiche Tecniche* del ridetto decreto.

In particolare, dovranno essere rispettati i seguenti commi:

- **4.1.2 Restrizione di sostanze chimiche pericolose da testare sul prodotto finito, per il quale** l'offerente, in sede di gara, dovrà dimostrare la conformità della fornitura. Qualora in possesso dell'etichetta Ecolabel europeo o OEKO – TEX Standard 100 tale conformità sarà automaticamente dimostrata. mediante la presentazione della licenza d'uso del marchio

In mancanza della suddetta etichetta, il concorrente dovrà dimostrare, in sede di gara, la conformità dei prodotti mediante la presentazione di rapporti di prova rilasciati da laboratori accreditati a norma del Regolamento (CE) 765/2008

- **4.1.4 Capi di abbigliamento “complessi” (quali divise, giacconi e assimilati)** lettera A, per il quale gli indumenti dovranno essere progettati in modo tale che eventuali loghi o distintivi di identificazione possano essere facilmente rimossi o facilmente eliminabili con una sovrastampa.

L’offerente dovrà presentare, in sede di gara, istruzioni chiare ed esaustive per la rimozione dei distintivi ai fini della verifica di conformità secondo quanto prescritto nell’Allegato 3 al D.M. 11/01/2017 punto 4.1.4. – “Verifica”.

Ai sensi del suddetto Decreto dovranno essere descritte le caratteristiche, tecniche e tecnologiche, usate per massimizzare la possibilità di riciclo o riutilizzo dei medesimi prodotti.

Si specifica che, durante l’utilizzo del vestiario da parte dei dipendenti AMIU, i loghi dovranno essere inamovibili.

- **4.1.5 Durabilità e caratteristiche tecniche**, dalla lettera a) alla lettera g) del D.M. 11/01/2017 punto 4.1.5 , per le quali, in sede di presentazione di offerta, dovranno essere allegati i rapporti di prova rilasciati da laboratori accreditati per l’esecuzione delle prove atte a comprovare i requisiti indicati.

In ogni caso, per le modalità di presentazione dei documenti attestanti la conformità dei prodotti offerti ai requisiti minimi tecnici ed alle disposizioni normative, si rimanda alle modalità contenute nel disciplinare di gara.

Qualora un operatore intendesse offrire prodotti con caratteristiche tecniche o normative migliorative rispetto a quelle indicate nelle Specifiche tecniche dell’ Allegato 2, AMIU si riserva di non accettare tali migliorie, nel caso le stesse non risultassero in linea con la necessaria operatività ed efficacia dei prodotti richiesti.

Si precisa che tutte le tipologie di fornitura devono essere compatibili con i metodi di lavaggio industriale.

La comparazione e la suddivisione in taglie vestiario dovranno riferirsi alla seguente tabella relazionale:

XS	38/40
S	42/44
M	46/48
L	50/52
XL	54/56
XXL	58/60
XXXL	62/64

L' Operatore Economico aggiudicatario, dovrà apporre il logo aziendale seguendo le specifiche riportate nell' Allegato 1

I file dei loghi aziendali (in formato vettoriale) verranno forniti solo all'Operatore Economico aggiudicatario.

ART. 4 MODALITA' E TERMINI DI CONSEGNA

La consegna delle forniture deve avvenire con la seguente modalità:

Fornitura invernale

la fornitura invernale dovrà essere **consegnata entro la data del 14 Ottobre di ciascun anno.**

Fornitura estiva

la fornitura estiva dovrà essere **consegnata entro la data del 14 Aprile di ciascun anno.**

Le consegne avverranno a fronte di emissione di 4 specifici ordini (uno per la fornitura inverno 2021, uno per quella estate 2022, uno per inverno 2022 ed uno per estate 2023).

Gli ordini saranno emessi da parte di AMIU che, inviandoli all'operatore aggiudicatario, distinguerà di volta in volta i quantitativi per ciascuna taglia o misura.

Il primo ordine (inverno 2021) sarà eseguito contestualmente alla data di stipula del contratto e comunque **almeno 90 giorni solari prima della data prevista per la consegna.** E' facoltà di Amiu

procedere all'esecuzione in via d'urgenza e pertanto il relativo ordine potrà essere emesso dopo l'aggiudicazione in pendenza di stipula contrattuale.

Gli ordini successivi al primo saranno emessi, in ogni caso, **almeno 90 giorni solari prima della data prevista per ciascuna consegna.**

La mancata consegna entro i termini sopraindicati comporta l'applicazione delle penali di cui all'art. 10 del presente capitolato speciale fino alla revoca dell'aggiudicazione.

La ditta aggiudicataria si assume tutti i rischi e gli oneri derivanti dalle operazioni di imballaggio, di trasporto e consegna dei beni ordinati.

La ditta aggiudicataria si impegna a rilasciare al personale AMIU referente del magazzino destinatario copia del documento di trasporto attestante l'avvenuta consegna.

La merce dovrà essere consegnata, franco magazzino compratore, ad AMIU Genova S.p.a., presso il Deposito Rimessa Volpara, Lungo Bisagno Dalmazia 3 Genova (GE) o altro deposito nella provincia di Genova indicato da Amiu, direttamente dal fornitore o attraverso vettore da questi individuato.

ART. 5 – RITIRO E SOSTITUZIONE DELLA MERCE

Qualora la fornitura non risultasse corrispondente alle caratteristiche tecniche richieste e dimostrate mediante i campioni o qualora non risultassero conformi ai criteri CAM, l'appaltatore sarà tenuto a sostituire i prodotti difettosi o non conformi e comunque non rispondenti alle caratteristiche richieste.

I prodotti rifiutati, a seguito di comunicazione di avvenuto rifiuto, dovranno essere ritirati e sostituiti tempestivamente entro 72 ore dalla ditta fornitrice a sua cura e spese.

Qualora la ditta fornitrice non vi provvedesse entro il termine indicato nella suddetta comunicazione, AMIU potrà spedire al fornitore i beni rifiutati con spese di trasporto a carico della ditta aggiudicataria con conseguente applicazione delle penali previste all'articolo 18 del presente capitolato. Qualora la non conformità del prodotto fornito riguardasse il tessuto, il prodotto sostituito potrebbe risultare oggetto di verifiche mediante laboratori esterni addebitandone i costi all'appaltatore.

L'esito dei controlli e delle verifiche così effettuate non comporterà rinuncia o limitazione di diritti spettanti all'appaltante nei confronti dell'appaltatore in forza della legge o del presente capitolato,

né limitazioni di responsabilità dell'appaltatore per eventuali difformità o vizi o per qualsiasi altro titolo.

ART. 6 – CAMPIONATURE E VERIFICHE

A seguito della valutazione delle offerte e prima dell'aggiudicazione, all'Operatore Economico che avrà presentato il maggior ribasso sarà richiesto di presentare entro 15 giorni lavorativi dal ricevimento della richiesta, ai fini della valutazione della conformità alla documentazione presentata un campione per ogni tipologia di prodotto oggetto del presente appalto confezionato con i tessuti e le fogge indicate nell' Allegato 2.

Tali campioni dovranno risultare identici ai prodotti oggetto di fornitura.

La campionatura sarà richiesta anche al secondo Operatore Economico classificato con le stesse modalità e tempistiche espresse nel paragrafo precedente.

Il campione dovrà essere presentato laddove possibile nella colorazione corretta, nella taglia "L" e dovranno essere completi. Nel caso in cui il campione fosse in colorazione differente, è necessario presentare la *tirella* del tessuto nella colorazione richiesta.

Non è necessario che sui campioni sia applicato il logo "AMIU".

A nessun titolo l'accettazione dei campioni da parte di AMIU potrà sollevare l'Appaltatore da responsabilità in merito a eventuali non conformità dei prodotti compresi nell'appalto che dovessero essere riscontrate successivamente.

Allo scopo di verificare la conformità dei prodotti offerti alle condizioni minime contenute nel suddetto Allegato 2, L'Operatore economico aggiudicatario ed il secondo classificato dovranno inoltre presentare:

- **Scheda tecnica del prodotto** offerto con descrizione del capo in merito alla foggia ed alle caratteristiche tecniche (grammatura e composizione) dei vari tessuti impiegati per il confezionamento del capo.
- **Certificazioni di conformità alle Normative richieste** comprensiva la marchiatura CE. Qualora l'operatore economico non fosse in possesso di tutta o parte delle certificazioni richieste dovrà presentare autodichiarazione attestante che il prodotto è conforme alle normative specificate nelle schede tecniche di capitolato ed una dichiarazioni di impegno a



consegnare unitamente ai campioni dei prodotti qualora aggiudicatario o secondo classificato.

Non saranno accettate documentazioni che non siano specificatamente riferite al prodotto presentato; ogni documento dovrà essere riconducibile inequivocabilmente ad un singolo prodotto.

Inoltre, tutta la documentazione presentata, dovrà essere in lingua italiana. In caso contrario dovrà essere accompagnata da una traduzione in italiano. Qualora la documentazione risultasse espressa in una lingua diversa da Inglese – Francese o Spagnolo, la traduzione dovrà risultare certificata

Si precisa che, qualora la campionatura e/o la documentazione non confermasse la conformità dei prodotti alle condizioni tecniche di capitolato non si procederà all'aggiudicazione efficace dell'appalto e si ricorrerà alla verifica della campionatura presentata dal secondo classificato, fatto salve eventuali richieste di chiarimenti.

Si precisa che i campioni potranno essere restituiti all'operatore, con spese a suo carico, su richiesta dello stesso decorsi 60 giorni dall'aggiudicazione efficace della procedura. Trascorsi 3 mesi da detta aggiudicazione, in mancanza di specifica richiesta, i campioni resteranno di proprietà di AMIU Genova SpA.

Per consentire l'eventuale verifica sulla conformità del materiale e di altre caratteristiche da fornirsi Amiu potrà avvalersi di soggetti terzi professionalmente qualificati.

L'appaltatore, rendendosene garante nei confronti della stazione appaltante, sarà tenuto inoltre all'osservanza di tutte le leggi e regolamenti che potranno essere emanati durante il periodo contrattuale da parte delle competenti Autorità.

PARTE SECONDA – DISCIPLINA CONTRATTUALE

ART. 7 – OSSERVANZA DELLE DISPOSIZIONI

Per quanto non diversamente e/o specificamente disciplinato dal presente Capitolato, l'esecuzione dell'appalto si conforma e resta soggetta alla più rigorosa osservanza delle vigenti disposizioni di legge e di regolamento in materia di pubblici appalti di lavori, servizi e forniture, oltre che alle speciali prescrizioni emanate dalle Aziende erogatrici di pubblici servizi.

Resta in ogni caso fermo l'obbligo di osservanza di ogni altra disposizione di legge e di regolamento.

ART.8 – STIPULAZIONE DEL CONTRATTO

La stipula del contratto tra A.M.I.U. Genova S.p.A. e l'Operatore economico risultato aggiudicatario della fornitura avrà luogo successivamente alla intervenuta esecutività del provvedimento di approvazione degli esiti della procedura.

Contestualmente e congiuntamente alla stipula di cui sopra le Parti dovranno sottoscrivere anche il presente Capitolato Speciale ed i suoi allegati, costituendo lo stesso parte integrante ed essenziale del contratto che regola reciprocamente i rapporti tra A.M.I.U. Genova S.p.A. e l'Aggiudicatario della fornitura.

Qualora l'aggiudicatario non si presenti alla stipulazione del contratto ed alla firma del presente Capitolato Speciale nel giorno stabilito potrà essere dichiarato decaduto dalla scelta, restando a suo carico la rifusione del danno derivante ad A.M.I.U. Genova S.p.A. per il conseguente ricorso ad altro fornitore a condizioni anche più onerose di quelle di aggiudicazione della procedura, impregiudicati restando i diritti di rivalsa di A.M.I.U. Genova S.p.A. per i danni che potranno derivare dal ritardo nel conseguimento della fornitura.

ART. 9 – DISPOSIZIONI PARTICOLARI RIGUARDANTI L'APPALTO

Ai sensi dell'art. 106 del D. Lgs. 50/2016 è espressamente esclusa l'applicabilità dell'art. 1664 del Codice Civile, trovando invece applicazione quanto previsto dallo stesso art. 106 del Dlgs. 50/2016.

È espressamente esclusa l'applicabilità degli articoli 1467 del codice civile, applicandosi invece l'art. 106 del D.Lgs 50/2016

La sottoscrizione del contratto dei suoi allegati da parte del Fornitore equivale a dichiarazione di perfetta conoscenza e incondizionata accettazione della legge, dei regolamenti e di tutte le norme vigenti in materia di contratti pubblici, nonché alla completa accettazione di tutte le norme che regolano il presente appalto.

Il Fornitore dà atto, senza riserva alcuna, della piena conoscenza e disponibilità della documentazione, della disponibilità dei siti, dello stato dei luoghi, delle condizioni pattuite in sede di offerta e di ogni altra circostanza che interessi le forniture.

La Direzione Esecutiva del Contratto, nominata da A.M.I.U. Genova S.p.A., è la sua rappresentanza per ciò che riguarda l'accertamento che la fornitura eseguita dall'Aggiudicatario risponda pienamente alle condizioni contrattuali. A tale scopo essa potrà controllare in qualsiasi momento, nonché contestare o respingere la fornitura, prendere visione delle bolle di consegna, accettare o rifiutare i beni consegnati, effettuare rilievi e ispezioni, e quanto altro essa ritenga necessario e/o appropriato per l'espletamento del suo mandato.

ART. 10 – PRESCRIZIONI GENERALI DI TUTELA AMBIENTALE

Il Fornitore è tenuto a garantire, a propria cura e spese, che, indipendentemente da quanto espressamente previsto nel presente Capitolato e più in generale nei documenti contrattuali, la fornitura si svolga con il minimo impatto ambientale possibile.

In ogni caso il Fornitore è tenuto ad adottare tutte le misure e le cautele necessarie, appropriate o, comunque, utili, secondo la buona regola e la doverosa cautela, finalizzate a minimizzare l'impatto ambientale delle attività che condurrà durante il corso della fornitura, oltre a quanto previsto nel presente Capitolato e anche quando il presente Capitolato non contenga esplicite prescrizioni o senza necessità di specifica disposizione della Direzione Esecutiva del Contratto.

ART. 11 – OBBLIGHI DEL FORNITORE

Il Fornitore si impegna a garantire le prestazioni concordate e a mantenere le condizioni di cui all'offerta per l'intera durata del contratto di appalto, senza alcuna possibilità di modificazione dei termini, modalità, prezzi e condizioni.

In ogni caso il Fornitore si impegna a osservare, nell'esecuzione della prestazione contrattuale, tutte le norme e le prescrizioni tecniche e di sicurezza in vigore, nonché quelle che dovessero essere successivamente emanate.

Sono a carico del Fornitore, intendendosi remunerati con il corrispettivo contrattuale, tutti gli oneri e i rischi relativi alla fornitura dei beni oggetto del Contratto di Appalto

Il Fornitore si obbliga, inoltre, a:

(i) eseguire la fornitura nel completo rispetto di tutte le disposizioni di legge e regolamenti applicabili, norme, anche tecniche e prescrizioni delle competenti Autorità, vigenti al momento della sua esecuzione, nonché delle procedure aziendali, eventualmente indicate e fornite dalla Committente, delle quali con la stipula del Contratto dichiara di aver preso visione e conoscenza,

impegnandosi, altresì, a darne conoscenza ai propri collaboratori e/o ausiliari, ivi compresi gli eventuali subfornitori;

(ii) adottare nell'esecuzione del Contratto ogni precauzione ed ogni iniziativa necessaria per evitare danni alle persone e alle cose, restando a suo carico ogni attività necessaria a riparare i danni arrecati alla Committente e/o a terzi ivi compresi quelli cagionati dal personale proprio o dai lavoratori a vario titolo impegnati nell'esecuzione del Contratto, nonché da eventuali ausiliari e subfornitori;

iii) comunicare tempestivamente alla Committente eventuali variazioni in merito alla composizione della propria compagine societaria e dei propri organi societari, nonché l'insorgenza di eventuali circostanze tali da comportare modifiche alla situazione patrimoniale dichiarata in sede gara ai sensi dell'art. 80, comma 5 lett. b) D. Lgs. n. 50 del 2016;

(iv) continuare ad effettuare la fornitura, pur in presenza di contestazioni e non sospendere/o ritardare la prestazione, salvo i casi di forza maggiore;

(v) manlevare e comunque tenere indenne la Committente da qualsiasi responsabilità, da qualsiasi onere le dovesse derivare, nonché da eventuali azioni legali promosse da terzi in qualunque modo connesse con l'esecuzione del Contratto o derivanti dallo svolgimento del servizio.

L'elencazione sopra riportata degli obblighi e degli oneri a carico del Fornitore ai fini dell'esecuzione del Contratto è da intendersi come esemplificativa e non esaustiva, restando ferma la piena responsabilità del Fornitore per tutti gli obblighi e oneri non indicati, ma necessari ai fini del corretto e completo adempimento delle prestazioni contrattuali.

Resta inteso che la Committente, in caso di violazione dei suddetti obblighi avrà facoltà di risolvere il Contratto ai sensi e per gli effetti dell'art. 1456 c.c., fatto salvo il diritto della medesima di agire per il risarcimento di eventuali danni patiti e patiendi.

ART. 12 – REFERENTE E DIRETTORE ESECUTIVO DEL CONTRATTO

Il Fornitore dovrà nominare un referente unico per i rapporti con la Committente (il "Referente del Contratto"), che avrà la responsabilità di dirigere, assistere e coordinare le forniture del proprio personale. La designazione del Referente del Contratto dovrà contenere i recapiti di quest'ultimo (telefono, pec e indirizzo e-mail) ed essere comunicata alla Committente entro il giorno successivo alla Data di Perfezionamento del Contratto di Appalto.

Il Referente del Contratto dovrà essere reperibile nei giorni in cui viene espletata la fornitura negli orari che saranno comunicati dalla Committente.

Come detto, la Committente provvederà a nominare un proprio dipendente quale Direttore dell'Esecuzione del Contratto ("D.E.C.") che espletterà tutti i compiti e le funzioni connessi alla fase di esecuzione del Contratto.

Tutte le comunicazioni, avvisi, notifiche che ai sensi del Contratto di Appalto ciascuna Parte ha obbligo o onere di trasmettere all'altra, dovranno essere fatti, a pena di nullità, per iscritto e saranno efficaci solo se indirizzati ai soggetti sopra indicati ai rispettivi domicili eletti.

ART. 13 – OBBLIGHI DERIVANTI DAL RAPPORTO CONTRATTUALE

Il Fornitore dichiara e garantisce che l'attività oggetto del Contratto costituisce ordinaria attività di cui al proprio oggetto sociale, e che lo stesso è dotato di propria autonomia organizzativa e gestionale, capace di operare nel settore oggetto del Contratto, come di fatto opera, con propri capitali, mezzi ed attrezzature; in particolare, dichiara che ha svolto, svolge e continuerà a svolgere la predetta attività in via non esclusiva per la Committente senza commistione e/o sovrapposizione alcuna con le attività espletate dalla Committente medesima.

Il Fornitore dichiara e garantisce altresì che il proprio personale preposto all'esecuzione del Contratto dipenderà solo ed esclusivamente dal Fornitore medesimo, con esclusione di qualsivoglia potere direttivo, disciplinare e di controllo da parte della Committente, la quale si limiterà a fornire solo direttive di massima al Fornitore per il migliore raggiungimento del risultato operativo cui è finalizzato il Contratto mediante comunicazioni che saranno indirizzate esclusivamente al Referente del Contratto.

In nessun modo la Committente potrà coordinare o impartire direttive e ordini al personale del Fornitore; tutte le esigenze che dovessero sopraggiungere dovranno essere rappresentate al Referente del Contratto, il quale ha titolo esclusivo a coordinare il personale impiegato per l'esecuzione del servizio.

Al fine di adempiere gli obblighi imposti in tema di intervento sostitutivo della Committente, ai sensi di quanto previsto all'articolo 30, comma 5 del Codice dei Contratti Pubblici, la Committente in caso di ottenimento del documento unico di regolarità contributiva (DURC) che segnali un'inadempienza contributiva relativa a uno o più soggetti impiegati nell'esecuzione del contratto, provvederà a trattenere l'importo corrispondente all'inadempienza e a predisporre il pagamento di quanto dovuto per le inadempienze accertate direttamente agli enti previdenziali e assicurativi.

ART. 14 – DIVIETO DI CESSIONE DEL CONTRATTO E SUBAPPALTO

È espressamente vietata la cessione del contratto pena la risoluzione del contratto stesso e incameramento della cauzione definitiva prestata a garanzia della sua regolare esecuzione.

Fermo quanto previsto ai precedenti articoli da valersi in ogni caso e la piena ed esclusiva responsabilità del fornitore per tutte le obbligazioni contrattuali e per i fatti da lui dipendenti nei

confronti di A.M.I.U. Genova S.p.A., è ammesso il subappalto ed è subordinato al rispetto delle disposizioni di cui all'art 105 comma 2 del D.Lgs.50/16.

Si precisa che qualora i concorrenti intendessero avvalersene dovranno dichiarare in offerta quali parti intendano subappaltare. La mancata indicazione di quanto sopra comporterà l'impossibilità per l'appaltatore di avvalersi del subappalto.

È fatto divieto all'aggiudicatario di subappaltare o affidare in cottimo una quota superiore al 40%.

La mancata richiesta di autorizzazione o l'esecuzione del subappalto senza l'autorizzazione, sarà considerato grave inadempimento.

ART. 15 – GARANZIA FIDEIUSSORIA A TITOLO DI CAUZIONE DEFINITIVA

A garanzia della perfetta ed integrale esecuzione del contratto e dell'osservanza di tutte le norme generali in esso richiamate, l'aggiudicatario dovrà presentare apposita garanzia ai sensi e con le modalità indicate all'art. 103 del D.Lgs 50/2016. Detta garanzia, prelieve eventuali necessarie proroghe, resterà vincolata fino allo scadere della garanzia di fornitura dell'ultimo mezzo fornito.

La garanzia deve essere integrata ogni volta che il committente abbia proceduto alla sua escussione, anche parziale, ai sensi del presente accordo.

La cauzione viene prestata a garanzia dell'adempimento di tutte le obbligazioni del contratto e del risarcimento dei danni derivanti dall'eventuale inadempimento delle obbligazioni stesse, nonché a garanzia del rimborso delle somme pagate in più all'appaltatore rispetto alle risultanze della liquidazione finale, salvo comunque il risarcimento del maggior danno.

A.M.I.U. Genova S.p.A. ha il diritto di valersi della cauzione per l'eventuale maggiore spesa sostenuta per l'esecuzione della fornitura, nel caso di risoluzione del contratto disposta in danno dell'appaltatore; ha inoltre il diritto di valersi della cauzione per provvedere al pagamento di quanto dovuto dall'appaltatore per le inadempienze derivanti dalla inosservanza di norme e prescrizioni dei contratti collettivi, delle leggi e dei regolamenti sulla tutela, protezione, assicurazione, assistenza e sicurezza fisica dei lavoratori.

A.M.I.U. Genova S.p.A. può richiedere all'appaltatore la reintegrazione della cauzione ove questa sia venuta meno in tutto o in parte; in caso di inottemperanza, la reintegrazione sarà effettuata a valere sui ratei di prezzo da corrispondere all'appaltatore.

ART. 16 CONTABILIZZAZIONE DELL'APPALTO E PAGAMENTI

L'appalto sarà contabilizzato a misura sulla base del numero di beni effettivamente consegnati ed accettati così come risultante dai documenti di trasporto.

L'Appaltatore nulla potrà pretendere oltre al pagamento della fornitura effettivamente e regolarmente consegnata ed accettato e come sopra contabilizzato.

Le fatture saranno emesse dall'appaltatore al termine di ciascuna consegna conclusa ed accettata.

La fattura emessa sarà pagata a 60 gg. D.f. fine mese.

Le fatture ed i relativi pagamenti sono soggetti a regime di split payment.

I pagamenti di cui sopra saranno effettuati su indicazione del DEC, previa verifica da parte dello stesso della regolare esecuzione delle obbligazioni assunte con il contratto e della sussistenza della regolarità contributiva (DURC).

Sull'importo netto progressivo dell'importo in fattura sarà operata una ritenuta dello 0,50% (zero virgola cinquanta per cento). Tali ritenute saranno svincolate soltanto al raggiungimento del quantitativo complessivo di fornitura previsto nel presente capitolato, dopo l'approvazione da parte del Committente del certificato di verifica di conformità e previo rilascio del documento unico di regolarità contributiva.

Si segnala che, ai sensi dell'art. 48 bis del D.P.R. 29 settembre 1973, n. 602, la Committente per singoli pagamenti superiori a € 5.000,00 è tenuta ad effettuare presso l'Agenzia dell'Entrate per la Riscossione la verifica dell'esistenza di inadempienze del beneficiario derivanti dalla notifica di una o più cartelle di pagamento. In caso di inadempienze, si potrebbe determinare un ritardo fino a 30 gg nel pagamento ed anche l'eventuale pignoramento totale o parziale della cifra dovuta.

Stante il suddetto obbligo resta inteso che il mancato rispetto dei termini di pagamento contrattualmente previsti o gli eventuali mancati pagamenti derivanti dall'applicazione della suddetta norma non potranno essere intesi come morosità e come tali non potranno impedire la regolare esecuzione del contratto.

La Committente si impegna a dare al fornitore sollecita informazione del blocco dei pagamenti imposti dall'Agenzia dell'Entrate per la Riscossione.

Ai sensi e per gli effetti della legge 13/8/2010 n. 136 e s.m.i., l'Impresa Fornitrice dovrà comunicare alla Committente gli estremi identificativi dei conti correnti dedicati entro sette giorni dalla loro accensione, nonché, nello stesso termine, le generalità ed il codice fiscale delle persone delegate ad operare su di essi.

Sempre ai sensi e per gli effetti della legge 13/8/2010 n. 136 e s.m.i., il Fornitore dovrà assumersi gli obblighi di tracciabilità dei flussi finanziari.

ART. 17 - CONTROLLI E VERIFICHE SUCCESSIVE

In costanza di contratto, ad AMIU è data la facoltà di effettuare in qualsiasi momento controlli e verifiche, anche rivolgendosi a soggetti terzi professionalmente qualificati e/o richiedere la

documentazione che riterrà più opportuna per accertare il puntuale adempimento degli obblighi a carico dell'appaltatore nell'esecuzione della fornitura oggetto del presente capitolato.

A fronte di vizi e/o difetti non rilevati e/o non rilevabili da una prima ricognizione, in caso di riscontrata e documentata non conformità alle specifiche tecniche richieste compresi i criteri CAM, si applicheranno le disposizioni di cui all'art. 6 del presente Capitolato al titolo "Ritiro e sostituzione della merce".

In caso di riscontrata e reiterata non idoneità della fornitura alle caratteristiche di cui agli artt. 1 e 3 del presente capitolato, il contratto si intenderà risolto ai sensi dell'art. 1456 del Cod. Civ. Ciò non darà diritto all'appaltatore di pretendere alcun indennizzo, risarcimento danni o qualsiasi altra pretesa.

L'appaltatore riconosce il potere di verifica dell'esecuzione della fornitura da parte di AMIU sia in corso d'opera ai sensi dell'art. 1662 del Cod. Civ. sia all'ultimazione dell'appalto.

ART. 18 - PENALI E CLAUSOLA RISOLUTIVA ESPRESSA

In caso di mancata e/o insufficiente esecuzione della fornitura nei termini previsti all'art. 5 del presente Capitolato sarà applicata una penale pari all'uno per mille giornaliero calcolato sull'importo complessivo dell'ordine relativo ai prodotti consegnati in ritardo.

Analoga penale sarà applicata per ogni giorno di ritardo nella consegna del materiale sostitutivo nel termine di settantadue ore di cui al precedente art. 6, conseguente alla comunicazione del rifiuto della fornitura per non conformità ovvero dalla contestazione della non conformità e/o di vizi e/o difetti successivamente riscontrati.

L'importo complessivo delle penali irrogate ai sensi del presente articolo non può superare il 10% (dieci per cento) dell'importo contrattuale; qualora le inadempienze siano tali da comportare una penale di importo superiore alla predetta percentuale, trova applicazione quanto previsto in materia di risoluzione del contratto.

Le penalità stabilite non prescindono dall'azione per la risoluzione del contratto ai sensi dell'art. 1456 C.C. e dall'azione per il risarcimento del danno per l'affidamento ad altri del servizio qualora l'eventuale ritardo, non dovuto a cause di forza maggiore, superi i trenta giorni di calendario o nel caso in cui il fornitore violasse gli obblighi contrattuali.

Le penalità e le maggiori spese del servizio eseguito in danno della ditta aggiudicataria saranno prelevate dalle somme dovute alla stessa per precedenti servizi o per quelli in corso e, ove mancasse il credito da parte della ditta stessa, saranno prelevate dall'ammontare della cauzione.

La Ditta aggiudicataria, in tale ultimo caso, dovrà provvedere a ripristinare nel suo valore iniziale la cauzione nel termine di quindici giorni da quella del prelievo, sotto pena di decadenza dal contratto e della perdita della cauzione; la cauzione verrà incamerata senza bisogno di alcun atto.

Le penalità stabilite prescindono dall'azione per la risoluzione del contratto, ai sensi dell'art. 1456 C.C. e dall'azione per il risarcimento del danno per l'affidamento ad altri della fornitura in caso di grave inadempimento.

ART. – 19 RISOLUZIONE E RESCISSIONE CONTRATTUALE

Oltre che nei casi previsti dall'art. 108, commi 1 e 2, del D.Lgs. 50/2016 e dalle presenti CG la Committente previa comunicazione scritta al Fornitore, da inviarsi mediante pec indirizzata al Referente del Contratto, ha il diritto di risolvere il Contratto di Appalto ai sensi dell'art. 1456 Codice Civile, nel caso:

di sospensione arbitraria, da parte del Fornitore dell'esecuzione delle forniture oggetto del Contratto e/o rifiuto di riprendere l'esecuzione delle forniture, qualora sospesa, per qualsivoglia ragione da parte della Committente;

di venir meno di eventuali autorizzazioni, permessi e/o licenze richieste dalla normativa pro tempore vigente;

di venir meno dei requisiti generali e/o speciali indicati in sede di gara;

di compimento di reiterati atti lesivi dell'immagine di AMIU Genova SpA e/o società del Gruppo AMIU;

di reiterati o gravi inadempimenti rispetto agli obblighi contrattuali e nei casi specificatamente previsti nel Contratto di Acquisto o in altri documenti allegati.

di eventuale ritardo nelle consegne, non dovuto a causa di forza maggiore, superiore di 20 giorni di calendario rispetto al termine fissato;

si riscontrassero difformità tra quanto ordinato e quanto effettivamente fornito a fronte di regolare analisi;

di cessione del contratto e/o violazione delle norme disciplinanti il subappalto;

di realizzazione di comportamenti contrari al Codice Etico di AMIU Genova S.p.A. ovvero avvio di un procedimento giudiziario nei confronti dell'Fornitore o di suoi collaboratori relativo alla commissione di alcuno dei reati considerati dal D.Lgs 231/2001, del quale in qualunque modo AMIU Genova S.p.A. sia venuta a conoscenza;

di fallimento del Fornitore e/o della sottoposizione del medesimo a procedure concorsuali, quali a titolo esemplificativo e non esaustivo, concordato preventivo, liquidazione coatta amministrativa, amministrazione straordinaria, fatto salvo quanto disposto dal comma 3 dell'art. 110 del codice in tutti gli altri casi previsti dalla Legge.

di falsa dichiarazione o contraffazione di documenti nel corso dell'esecuzione delle prestazioni qualora emerga l'impiego di manodopera con modalità irregolari o il ricorso a forme di intermediazione abusiva per il reclutamento della stessa.

in caso di inosservanza degli impegni di comunicazione alla Prefettura di ogni illecita richiesta di danaro, prestazione o altra utilità nonché offerta di protezione o ogni illecita interferenza avanzata prima della gara e/o dell'affidamento ovvero nel corso dell'esecuzione dei lavori nei confronti di un proprio rappresentante, agente o dipendente, delle imprese subappaltatrici e di ogni altro soggetto che intervenga a qualsiasi titolo nella realizzazione dell'intervento e di cui lo stesso venga a conoscenza;

qualora fosse accertata la non sussistenza ovvero il venir meno di alcuno dei requisiti minimi richiesti per la partecipazione alla gara nonché per la stipula del Contratto e per lo svolgimento delle attività ivi previste;

grave negligenza o malafede nell'esecuzione delle prestazioni, errore grave nell'esercizio delle attività, nonché violazioni alle norme in materia di sicurezza o ad ogni altro obbligo previsto dal contratto di lavoro e violazioni alle norme in materia di contributi previdenziali ed assistenziali;

falsa dichiarazione o contraffazione di documenti nel corso dell'esecuzione delle prestazioni;

mancata reintegrazione della cauzione eventualmente escussa entro il termine di 10 (dieci) giorni lavorativi dal ricevimento della relativa richiesta;

mancata copertura dei rischi durante tutta la vigenza del contratto;

applicazione di penali oltre la misura massima del 10%;

qualora le transazioni di cui al presente appalto non vengano eseguite avvalendosi di Istituti Bancari o della società Poste Italiane Spa o degli altri strumenti idonei a consentire la piena tracciabilità dell'operazione, ai sensi del comma 9-bis dell'art. 3 della Legge n. 136/2010 e s.m.i. L'appaltatore, il subappaltatore o il subcontraente che abbia notizia dell'inadempimento della propria controparte agli obblighi di tracciabilità finanziaria di cui all'art. 3 della Legge n.136/2010, ne dà immediata comunicazione alla stazione appaltante e alla prefettura ufficio territoriale del Governo territorialmente competente.

Nelle ipotesi di cui sopra il contratto sarà risolto di diritto con effetto immediato a seguito della dichiarazione del committente comunicata mediante P.E.C., di volersi avvalere della clausola risolutiva.

La risoluzione del contratto non pregiudica in ogni caso il diritto del committente al risarcimento dei danni subiti a causa dell'inadempimento.

In caso di risoluzione, la Committente avrà facoltà di escutere la garanzia di cui all'art. 12 che precede, nonché di procedere all'esecuzione in danno del Fornitore, oltre, naturalmente al risarcimento di tutti i danni.

Fermo restando quanto sopra, in tutti i casi di inadempimento AMIU Genova SpA, a suo insindacabile giudizio, si riserva la facoltà di assegnare al Fornitore, a mezzo pec un termine per

adempiere non inferiore a 15 giorni, decorso il quale, senza che il Fornitore abbia adempiuto, avrà facoltà di risolvere di diritto il Contratto con le conseguenze di cui al precedente punto.

In caso di risoluzione, il Fornitore sarà tenuto a proseguire le forniture ai prezzi e alle condizioni contenute nel Contratto di Appalto fino a quando la fornitura non sarà affidata a un terzo, e comunque per un periodo non superiore a 3 mesi dalla comunicazione di risoluzione di cui sopra, concordando con la Committente, qualora necessario, un piano di gestione delle prestazioni eventualmente ancora da eseguire. Si applica quanto previsto dall'art. 108, comma 8, del D.Lgs. 50/2016.

ART. 20 – RISARCIMENTO DEL DANNO

La Committente si riserva il diritto di richiedere il risarcimento di qualsiasi danno in conseguenza della violazione delle disposizioni contrattuali; laddove il Contratto preveda le penali o il deposito cauzionale definitivo il riferimento è da intendersi al risarcimento del danno ulteriore.

Fatti salvi i casi di dolo o colpa grave, ovvero di violazione di norme di legge e/o regolamentari e/o prescrizioni e disposizioni e/o procedure applicabili al Contratto da parte del Fornitore e/o dei suoi rappresentanti, ausiliari, dipendenti, amministratori, subfornitori, l'ammontare del danno risarcibile non potrà essere superiore al 100% del valore del Contratto di Appalto e sarà limitato al solo danno emergente che derivi dalla prestazione come conseguenza diretta ed immediata, restando esclusa la risarcibilità del mancato guadagno.

ART. 21 – TUTELA CONTRO AZIONI DI TERZI

La ditta aggiudicataria assume ogni responsabilità per casi di infortuni e di danni arrecati eventualmente ad A.M.I.U. Genova S.p.A. e/o a terzi in dipendenza di dolo e/o colpa nella esecuzione degli adempimenti assunti con il contratto.

La ditta aggiudicataria assume inoltre ogni responsabilità ed onere derivante da diritti di proprietà di terzi in ordine alle forniture.

A fronte di quanto sopra il fornitore manleva A.M.I.U. Genova S.p.A. da ogni pretesa e/o azione dovesse essere intrapresa da terzi per fatti propri e/o di propri dipendenti e/o di propri collaboratori ex art. 1381 C.C. assumendosi l'onere di rimborso di qualsiasi spesa conseguente anche per eventuali perizie tecniche e/o assistenze legali.

ART. 22 – DEFINIZIONE DELLE CONTROVERSIE

Per qualsiasi controversia, ove non si giunga ad un accordo, la definizione delle stesse è attribuita esclusivamente alla competente autorità giudiziaria ordinaria del Foro di Genova.

Nelle more del contenzioso il Fornitore non può comunque rallentare o sospendere le forniture né rifiutarsi di eseguire gli ordini impartiti dalla Committente.

PARTE TERZA – DISPOSIZIONI FINALI

ART. 23 – SPESE CONTRATTUALI, IMPOSTE E TASSE

Sono a carico dell'Aggiudicatario, senza diritto di rivalsa, le spese contrattuali (una marca da bollo da € 16,00 ogni quattro facciate).

Saranno, inoltre, a carico dell'Aggiudicatario le spese di pubblicazione del bando e delle successive comunicazioni di gara su Gazzetta Ufficiale, ai sensi di quanto previsto dall'art. 5 comma 2 del Decreto del Ministero delle Infrastrutture e dei Trasporti del 2/12/2016.

Il contratto è soggetto all'imposta sul valore aggiunto (I.V.A.); l'I.V.A. è regolata dalla legge; tutti gli importi citati nel presente Capitolato Speciale d'Appalto si intendono I.V.A. esclusa.

ART. 24 – PRIVACY

La ditta aggiudicataria si adopererà al fine di assicurare che le obbligazioni nascenti dal contratto con A.M.I.U. Genova S.p.A. vengano adempiute nel pieno rispetto del Regolamento Europeo 679/2016 (GDPR) in materia di trattamento dei Dati Personali nonché di ogni ulteriore provvedimento, anche dell'Autorità Garante della Privacy, applicabile in materia.

A.M.I.U. Genova S.p.A. e la ditta aggiudicataria daranno atto di essersi reciprocamente scambiate l'informativa di cui all'art. 13 del Regolamento Europeo 679/2016 (GDPR) in materia di trattamento dei Dati Personali e che i rispettivi dati saranno trattati per finalità strettamente connesse alla gestione ed esecuzione del presente rapporto contrattuale.

ART. 25 – OBBLIGO DEL RISPETTO DEL MODELLO ORGANIZZATIVO D.LGS 231/01 E DEL CODICE ETICO AZIENDALE

Il concorrente è a conoscenza che A.M.I.U. Genova S.p.A. ha adottato ed attua un Modello di Organizzazione, Gestione e Controllo ex D.lgs. 231/01 ed un Codice Etico che dichiara di aver letto dal sito aziendale www.amiu.genova.it e di aver compreso.

Il concorrente aderisce ai principi al succitato Modello di organizzazione, gestione e controllo e si impegna a rispettarne i contenuti, i principi e le procedure e, in generale, ad astenersi da qualsivoglia comportamento atto a configurare le ipotesi di reato indicate nel D. Lgs. 231/01 e sue successive modifiche e integrazioni e riportate nel predetto Modello di organizzazione, gestione e controllo.



Si impegna altresì a rispettare e a far rispettare a eventuali suoi collaboratori, tutti i principi contenuti nella suddetta documentazione ed i Protocolli comportamentali previsti da A.M.I.U. Genova S.p.A. ai sensi del D. Lgs. 231/2001. La violazione delle regole previste dai sopracitati documenti rappresenterà grave inadempimento contrattuale.

Il concorrente manleva fin d'ora A.M.I.U. Genova S.p.A. per eventuali sanzioni o danni dovessero derivare a quest'ultima quale conseguenza della violazione dei sopracitati documenti da parte del concorrente o di suoi eventuali collaboratori.

ALLEGATO 1

- **POSIZIONE E DIMENSIONE DEL LOGO AZIENDALE AMIU SUI VARI CAPI DI VESTIARIO**

POSIZIONE 5 I-12 I: mm. 100x50 al petto Sn

POSIZIONE 4 I-11 I: mm. 60x25 al petto lato Sn

POSIZIONE 3 I-10 I: mm. 60x25 al petto lato Sn

POSIZIONE 22 E-26 E-2 I-9 I: mm. 60x25 al petto lato Sn

POSIZIONE 29 E: mm. 60x25 al petto lato Sn

POSIZIONE 23 E-27 E: mm. 60x25 al petto lato Sn

POSIZIONE 24 E: mm. 60x25 frontale

POSIZIONE 6 I: mm. 60x25 lato Sn

POSIZIONE 7 I: mm. 60x25 lato Sn

POSIZIONE 36 E: mm. 80x40 al petto lato Sn

POSIZIONE 28 E-35 E-13 I: mm. 80x40 al petto lato Sn

POSIZIONI 21 E-25 E-30 E-1 I-8 I: mm. 60x25 aletta copertura tascone lato Sn

- **LOGO AZIENDALE AMIU (SU CAMPO TRASPARENTE) DA APPORRE SUI CAPI IN ALTA VISIBILITA'**

VERDE



CMYK 100/0/91/6

RGB 0/144/74

PANTONE Verde 355

BLU



CMYK 100/72/0/6

RGB 0/73/150

PANTONE Blu Reflex

FONT CARATTERE: META

FAC-SIMILE rifarsi al file digitale inviato



- **LOGO AZIENDALE AMIU DI COLORE BIANCO (SU CAMPO TRASPARENTE) DA APPORRE SUI CAPI DI COLORE VERDE, BLU.**

FONT CARATTERE: META

FAC-SIMILE SU CAPO DI VESTIARIO BLU. Rifarsi al file digitale inviato



- **POSIZIONE E DIMENSIONE DEL LOGO AZIENDALE DSFU SUI CAPI DI VESTIARIO DI COLORE GRIGIO**

POSIZIONI 31 E-14 I: mm. 60x25 aletta copertura tascone lato Sn

POSIZIONE 32 E-15 I: mm. 60x25 al petto lato Sn

POSIZIONE 33 E-16 I-17 I: mm. 60x25 al petto lato Sn

POSIZIONE 34 E: mm. 60x25 frontale

POSIZIONE 18 I: mm. 60x25 lato Sn

- **COLORE E DESCRIZIONE DEL LOGO AZIENDALE DSFU (SU CAMPO BIANCO)**

FONT CARATTERE: META

FAC-SIMILE rifarsi ai file digitale inviato





ALLEGATO 2

SCHEDA TECNICHE VESTIARIO INVERNALE ED ESTIVO

N.ro progressivo	Prodotto
1 I*	PANTALONE INVERNALE DPI cat.2 - ALTA VISIB. classe II
2 I*	POLO MANICA LUNGA DPI cat.2 - ALTA VISIB. classe II
3 I*	PILE DPI cat.2 - ALTA VISIB. classe II
4 I*	GIUBBOTTO imbottito DPI cat.2 - ALTA VISIB. classe III
5 I	GIACCONE impermeabile DPI cat.2 - ALTA VISIB. classe III
6 I	CAPPELLO NORD OVEST ALTA VISIBILITA'
7 I	BERRETTO PILE VERDE
8 I*	PANTALONE INVERNALE BLU CON BANDE DPI cat.2
9 I*	POLO MANICA LUNGA BLU DPI cat.2
10 I*	FELPA/PILE BLU DPI cat.2
11 I	GIUBBOTTO IMBOTTITO BLU DPI cat.2
12 I	GIACCONE INVERNALE BLU CON BANDE rifrangenti DPI cat.2
13 I*	TUTA DA LAVORO INVERNALE BLU CON BANDE rifrangenti DPI cat.2
14 I	PANTALONE INVERNALE GRIGIO
15 I	POLO MANICA LUNGA GRIGIA
16 I	PILE INVERNALE GRIGIO
17 I	GIUBBOTTO INVERNALE GRIGIO CON BANDE rifrangenti
18 I	BERRETTO PILE GRIGIO
19 I	GIACCA ANTIPIOGGIA ALTA VISIB. classe III
20 I	PANTALONE ANTIPIOGGIA ALTA VISIBILITA' classe III in abbinamento alla giacca antipioggia
21 E*	PANTALONE ESTIVO DPI cat. 2 - ALTA VISIBILITA' Classe II
22 E*	POLO MANICA CORTA DPI cat. 2 - ALTA VISIBILITA' Classe II
23 E*	GIUBBINO ESTIVO DPI cat. 2 - ALTA VISIBILITA' Classe II
24 E	BERRETTO BASEBALL ESTIVO VERDE
25 E*	PANTALONE BLU ESTIVO CON BANDE rifrangenti DPI cat. 2

N.ro progressivo	Prodotto
26 E*	POLO BLU MANICA CORTA
27 E*	GIUBBINO BLU ESTIVO con bande rifrangenti DPI cat. 2
28 E*	TUTA estiva con bande rifrangenti DPI cat. 2
29 E	CAMICE BIANCO DA LABORATORIO DPI cat. 2
30 E	PANTALONI BLU DA LABORATORIO DPI cat. 2
31 E*	PANTALONE GRIGIO ESTIVO
32 E*	POLO GRIGIA MANICA CORTA
33 E*	GIUBBINO IN FELPA GRIGIO
34 E	BERRETTO BASEBALL ESTIVO GRIGIO
35 E	TUTA PROTETTIVA ARCO ELETTRICO DPI cat. 3
36 E	CORPETTO ALTA VISIBILITA' CLASSE II

*** Capo per cui è richiesto il rispetto della Normativa Cam vigente**



NORME: UNI EN ISO 20471:2017 - UNI EN ISO 13688:2013

TAGLIE: dalla S alla 3XL

COLORE: giallo in alta visibilità con la parte superiore (dalla vita alla completa copertura dell'inforcatura del cavallo) e con il fondo gamba, nelle taglie che lo consentono, in colore verde scuro.

In alternativa al pantalone bicolore è ammesso un pantalone monocolore giallo in alta visibilità.

Sono consentiti piccoli inserti o particolari, quali ad esempio il fondo pantaloni e l'aletta di copertura dei tasconi, in colore verde scuro, nel rispetto della norma UNI EN ISO 20471.

FOGGIA: pantalone unisex preformato, foderato.

- **Apertura** chiudibile con bottoni o cerniera, provvista di finta.
- **Cintura** con inserito elastico nella parte posteriore o sui fianchi, per la regolazione in vita. Sulla cintura sono posizionati passanti.
- **Tasche**
 - due interne ai fianchi, tagliate verticali o oblique;
 - due tasconi esterni laterali (uno per gamba), con aletta di chiusura.



PANTALONE invernale DPI cat.2
ALTA VISIBILITA' classe II

N.ro prog.1 I

Posizionati simmetricamente rispetto alla cucitura esterna delle gamba.
I tasconi laterali devono misurare almeno cm 17x16 (esclusa l'aletta di chiusura) riferito ad un capo Taglia L.

- una o due tasche posteriori a filetto o applicate chiudibili.

CONTRASSEGNI

All'esterno: logo Amiu far riferimento all'allegato 1

All'interno:

- etichette cucite riportanti la composizione dei tessuti impiegati, il nome della ditta fornitrice e le modalità di manutenzione, compreso il numero dei cicli di lavaggio, determinati in MAX 25.
- etichetta cucita riportante l'omologazione alle normative prescritte.

SPECIFICHE TECNICHE

	CARATTERISTICHE	RIFERIMENTI
MATERIALE tessuto esterno	cotone e poliestere cotone minimo 50%	
MATERIALE fodera - finissaggio garzato	100% cotone	
PESO complessivo (tessuto esterno + fodera)	365 gr/mq +/- 10%	UNI EN 12127:1999



NORME: UNI EN ISO 20471:2017 - UNI EN ISO 13688:2013

TAGLIE: dalla XS alla 4XL

COLORE: giallo in alta visibilità con eventuali piccoli inserti o particolari, come colletto e i polsini, in colore verde scuro.

FOGGIA: maglia tipo polo, maniche lunghe e colletto.

- **Scollo** chiuso con bottoni e asole.
- **Colletto** a camicia in maglina o tessuto ortogonale.
- **Taschini** sono necessari uno o due taschini al petto.
- **Maniche** lunghe terminanti con polsino.
- **Orlo** al fondo con risvolto interno.
- **Accessori** quali i bottoni devono essere resistenti al lavaggio industriale.

BANDE: rifrangenti segmentate secondo normativa UNI EN 20471.



POLO manica lunga DPI cat.2
ALTA VISIBILITA' Classe II

N.ro prog.2 I

CONTRASSEGNI

All'esterno sul davanti: logo Amiu far riferimento all'allegato 1

All'esterno sul retro: nessun logo

All'interno:

- etichette cucite riportanti la composizione dei tessuti impiegati, il nome della ditta fornitrice e le modalità di manutenzione, compreso il numero di cicli di lavaggio, determinati in MAX 50.
- etichetta cucita riportante l'omologazione alle normative prescritte.

SPECIFICHE TECNICHE

	CARATTERISTICHE	RIFERIMENTI
MATERIALE	cotone e poliestere cotone minimo 50%	
PESO del tessuto	200 gr/mq +/- 10%	UNI EN 12127:1999



NORME: UNI EN ISO 20471:2017 - UNI EN ISO 13688:2013

TAGLIE: dalla XS alla 3XL

COLORE: giallo in alta visibilità, con eventuali piccoli inserti o particolari, come colletto e i polsini, in colore verde scuro.

FOGGIA: pile con maniche lunghe e colletto.

- **Collo** diritto con chiusura a mezza zip.
- **Maniche** lunghe, a giro, terminanti con polsini elasticizzati.
- **Taschini** è consentito un taschino a filetto al petto.
- **Accessori** quali le cerniere devono essere resistenti al lavaggio industriale.

BANDE: rifrangenti segmentate o continue secondo normativa UNI EN 20471.

CONTRASSEGNI

All'esterno sul davanti: logo Amiu far riferimento all'allegato 1

All'esterno sul retro: nessun logo

All'interno:

- etichette cucite riportanti la composizione dei tessuti impiegati, il nome della ditta fornitrice e le modalità di manutenzione compreso il numero di cicli di lavaggio,



PILE DPI cat.2
ALTA VISIBILITA' Classe II

N.ro prog.3 I

determinati in MAX 25.

- etichetta cucita riportante l'omologazione alle normative prescritte.

SPECIFICHE TECNICHE

	CARATTERISTICHE	RIFERIMENTI
MATERIALE	Poliestere 100%	
PESO	280 gr/mq +/- 10%	UNI EN 12127:1999



NORME: UNI EN ISO 20471:2017 - UNI EN ISO 13688:2013

TAGLIE: dalla S alla 3XL

COLORE: giallo in alta visibilità, con eventuali piccoli inserti o particolari, come colletto e i polsini, in colore verde scuro.

FOGGIA: giubbotto imbottito e foderato, composto da due parti anteriori ed una posteriore leggermente stondata a coprire il fondo schiena.

- **Apertura** con cerniera da fondo a fine collo.
- **Collo** alto, diritto.
- **Fondo** sono ammessi inserti in maglina ai fianchi o nella parte anteriore. E' escluso l'inserimento di elastico.
- **Maniche** a giro, terminanti con polsini elasticizzati o regolabili.
Non sono ammessi alamari o altri dispositivi che potrebbero causare impigliamento.
- **Tasche** due esterne, chiudibili, posizionate simmetriche sul davanti.
Sono ammessi taschini al petto e taschini interni.

CONTRASSEGNI

All'esterno sul davanti: logo Amiu far riferimento all'allegato 1

All'esterno sul retro: nessun logo

All'interno:

- etichette cucite riportanti la composizione dei tessuti impiegati, il nome della ditta fornitrice e le modalità di manutenzione, compreso il numero dei cicli di lavaggio, determinati in MAX 25.



GIUBBOTTO IMBOTTITO DPI cat.2
ALTA VISIBILITA' classe III

N.ro prog.4 I

- etichetta cucita riportante l'omologazione alle normative prescritte.

SPECIFICHE TECNICHE

	CARATTERISTICHE	RIFERIMENTI
MATERIALE tessuto esterno	cotone e poliestere cotone minimo 50%	
PESO tessuto esterno	> 190 gr/mq	UNI EN 12127:1999
MATERIALE imbottitura	100% poliestere	
PESO totale Tessuto esterno+ imbottitura corpo +fodera	≥ 395 gr/mq	



NORME: UNI EN ISO 20471:2017 - UNI EN ISO 13688:2013 - UNI EN 343:2019 (Classe 3 per impermeabilità e Classe 2 per traspirabilità)

TAGLIE: dalla S alla 3XL

COLORE: giallo in alta visibilità, con eventuali piccoli inserti o particolari, come colletto e i polsini, in colore verde scuro.

FOGGIA: giacca impermeabile imbottita, composta da due parti anteriori ed una posteriore, senza cappuccio. Lunghezza a coprire interamente i fianchi. Tutte le cuciture devono essere termonastrate.

- **Apertura** con cerniera resistente all'acqua, da fondo a fine collo, coperta da finta chiudibile.
- **Collo** alto, diritto, in tessuto doppiato.
- **Maniche** a giro, terminanti con polsini elasticizzati o regolabili.
Non sono ammessi alamari o altri dispositivi che potrebbero causare impigliamento.
- **Tasche** due esterne, posizionate simmetriche sul davanti, chiudibili e provviste di elemento di copertura anti infiltrazione pioggia.
E' necessario almeno un taschino interno.



CONTRASSEGNI

All'esterno sul davanti: logo Amiu far riferimento all'allegato 1

All'esterno sul retro: nessun logo

All'interno:

- etichette cucite riportanti la composizione dei tessuti impiegati, il nome della ditta fornitrice e le modalità di manutenzione, compreso il numero dei cicli di lavaggio, determinati in MAX 25.
- etichetta cucita riportante l'omologazione alle normative prescritte.

SPECIFICHE TECNICHE

	CARATTERISTICHE	RIFERIMENTI
MATERIALE tessuto esterno	100% poliestere	
STRATO funzionale	PTFE	
MATERIALE fodera	poliestere o poliammide	
PESO complessivo del tessuto (esterno + strato + fodera)	> 230 gr/mq	UNI EN 12127:1999
MATERIALE imbottitura	100% poliestere	
PESO imbottitura	< 170 gr/mq	UNI EN 12127:1999

IN ALTERNATIVA

	CARATTERISTICHE	RIFERIMENTI
MATERIALE tessuto esterno	100% poliestere traspirante con rivestimento impermeabile in PU	
PESO tessuto esterno	≥ 190 gr/mq	UNI EN 12127:1999
MATERIALE fodera	poliestere o poliammide	
MATERIALE imbottitura	100% poliestere	
PESO totale (tessuto esterno+fodera+imbottitura)	400 gr/mq +/- 10%	UNI EN 12127:1999



NORME: UNI EN 343:2019 (classe 3 impermeabilità e classe 1 per traspirabilità)

TAGLIE: almeno dalla M alla 2XL anche a coprire più taglie

COLORE: giallo in alta visibilità

FOGGIA: cappello con cupola a 4 spicchi e tesa protettiva più ampia nella parte posteriore. Laccetto sottogola regolabile.

MATERIALE: 100% poliestere (PTFE) oppure 100% poliestere traspirante con rivestimento impermeabile in PU. Escluso PVC.

CONTRASSEGNI

All'esterno sul lato: logo Amiu far riferimento all'allegato 1

All'interno:

- etichette cucite riportanti la composizione dei tessuti impiegati, il nome della ditta fornitrice e le modalità di manutenzione;
- etichetta cucita riportante l'omologazione alle normative prescritte.



TAGLIE: Taglia Unica (dalla S alla XL)

COLORE: verde scuro

FOGGIA: berretto a calzata con risvolto.

MATERIALE: 100% poliestere in pile

CONTRASSEGNI

All'esterno sul lato: logo Amiu far riferimento all'allegato 1

All'interno:

- etichette cucite riportanti la composizione dei tessuti impiegati, il nome della ditta fornitrice e le modalità di manutenzione. Non ammesso il lavaggio a mano.



NORME: UNI EN ISO 13688:2013 - UNI EN ISO 11612:2015

E' richiesta obbligatoriamente la rispondenza alle norme UNI EN ISO 13688:2013 – UNI EN ISO 11612:2015.

E' ammessa la rispondenza anche alle norme UNI EN 13034:2009 / UNI EN 1149-5:2018 / UNI EN ISO 11611:2015

TAGLIE: dalla S alla XXL

COLORE: blu scuro

FOGGIA: pantalone unisex.

- **Apertura** chiudibile con bottoni o cerniera, provvista di finta.
- **Cintura** con inserito elastico nella parte posteriore o sui fianchi, per la regolazione in vita. Sulla cintura sono posizionati passanti.
- **Tasche**
 - due interne ai fianchi, tagliate verticali o oblique;
 - due tasconi esterni laterali (uno per gamba), con aletta di chiusura.

Posizionati simmetricamente rispetto alla cucitura esterna delle gamba.

	PANTALONE invernale BLU con BANDE	N.ro prog.8 I
---	--------------------------------------	---------------

I tasconi laterali devono misurare almeno cm 17x16 (esclusa l'aletta di chiusura) riferito ad un capo Taglia L.

- Almeno una posteriore provvista di chiusura.

BANDE: rifrangenti 2 giri di bande rifrangenti nella parte inferiore della gamba.

CONTRASSEGNI

All'esterno: logo Amiu far riferimento all'allegato 1

All'interno:

- etichette cucite riportanti la composizione dei tessuti impiegati, il nome della ditta fornitrice e le modalità di manutenzione
- etichetta cucita riportante l'omologazione alle normative prescritte.

SPECIFICHE TECNICHE

	CARATTERISTICHE	RIFERIMENTI
MATERIALE	cotone 100% (in alternativa cotone e altre fibre - cotone minimo 75%)	
PESO del tessuto	340 gr/mq +/-10%	UNI EN 12127:1999



NORME: UNI EN ISO 13688:2013 - UNI EN ISO 11612:2015

E' richiesta obbligatoriamente la rispondenza alle norme UNI EN ISO 13688:2013 – UNI EN ISO 11612:2015.

E' ammessa la rispondenza anche alle norme UNI EN 13034:2009 / UNI EN 1149-5:2018 / UNI EN ISO 11611:2015

TAGLIE: dalla XS alla 4XL

COLORE: blu scuro

FOGGIA: maglia tipo polo, maniche lunghe e colletto.

- **Scollo** chiuso con bottoni e asole o bottoni automatici.
- **Colletto** a camicia in maglina o tessuto ortogonale.
- **Taschini** sono ammessi taschini al petto.
- **Maniche** lunghe terminanti con polsino elasticizzato.
- **Orlo** al fondo con risvolto interno, senza elastico.
- **Accessori** quali i bottoni devono essere resistenti al lavaggio industriale.



POLO manica lunga Blu
DPI cat.2

N.ro prog.9 I

CONTRASSEGNI

All'esterno sul davanti: logo Amiu far riferimento all'allegato 1

All'esterno sul retro: nessun logo

All'interno:

- etichette cucite riportanti la composizione dei tessuti impiegati, il nome della ditta fornitrice e le modalità di manutenzione.
- etichetta cucita riportante l'omologazione alle normative prescritte.

SPECIFICHE TECNICHE

	CARATTERISTICHE	RIFERIMENTI
MATERIALE	modacrilico + cotone	
PESO	215 gr/mq +/- 10%	UNI EN 12127:1999



NORME: UNI EN ISO 13688:2013 - UNI EN ISO 11612:2015

E' richiesta obbligatoriamente la rispondenza alle norme UNI EN ISO 13688:2013 – UNI EN ISO 11612:2015.

E' ammessa la rispondenza anche alle norme UNI EN 13034:2009 / UNI EN 1149-5:2018 / UNI EN ISO 11611:2015

TAGLIE: dalla S alla 3XL

COLORE: blu scuro

FOGGIA: felpa o pile con maniche lunghe.

- **Collo** diritto con chiusura a mezza zip oppure finitura a girocollo.
- **Maniche** a giro, lunghe, terminanti con polsini elasticizzati.
- **Taschini** è consentito un taschino a filetto al petto.
- **Accessori** quali le cerniere devono essere resistenti al lavaggio industriale.

CONTRASSEGNI

All'esterno sul davanti: logo Amiu far riferimento all'allegato 1

All'esterno sul retro: nessun logo

All'interno:

- etichette cucite riportanti la composizione dei tessuti impiegati, il nome della ditta fornitrice e le modalità di manutenzione.
- etichetta cucita riportante l'omologazione alle normative prescritte.

SPECIFICHE TECNICHE

	CARATTERISTICHE	RIFERIMENTI
MATERIALE	modacrilico e cotone (cotone minimo 35%) (sono consentite altre fibre in aggiunta)	
PESO	260 gr/mq +/- 10%	UNI EN 12127:1999



NORME: UNI EN ISO 13688:2013 - UNI EN ISO 11612:2015

E' richiesta obbligatoriamente la rispondenza alle norme UNI EN ISO 13688:2013 – UNI EN ISO 11612:2015.

E' ammessa la rispondenza anche alle norme UNI EN 13034:2009 / UNI EN 1149-5:2018 / UNI EN ISO 11611:2015

TAGLIE: dalla S alla 3XL

COLORE: blu scuro

FOGGIA: giubbotto imbottito e foderato, composto da due parti anteriori ed una posteriore.

- **Apertura** con cerniera da fondo a fine collo.
- **Collo** alto, diritto.
- **Maniche** a giro, terminanti con polsini elasticizzati o regolabili.
Non sono ammessi alamari o altri dispositivi che potrebbero causare impigliamento.
- **Tasche** due interne, posizionate lateralmente e chiudibili oppure due esterne, posizionate simmetriche sul davanti, chiudibili e coperte da alette.
Sono ammessi taschini al petto e taschini interni.



CONTRASSEGNI

All'esterno sul davanti: logo Amiu far riferimento all'allegato 1

All'esterno sul retro: nessun logo

All'interno:

- etichette cucite riportanti la composizione dei tessuti impiegati, il nome della ditta fornitrice e le modalità di manutenzione.
- etichetta cucita riportante l'omologazione alle normative prescritte.

SPECIFICHE TECNICHE

	CARATTERISTICHE	RIFERIMENTI
MATERIALE tessuto esterno	fibre ignifughe	
PESO tessuto esterno	< 300 gr/mq	UNI EN 12127:1999
MATERIALE fodera	cotone	
PESO fodera + imbottitura	300 gr/mq +/- 10%	UNI EN 12127:1999



NORME: UNI EN ISO 13688:2013 - UNI EN ISO 11612:2015 o in alternativa

UNI EN ISO 14116: 2015 - UNI EN 343:2019 (Classe 3 per impermeabilità e Classe 2 per traspirabilità)

E' richiesta obbligatoriamente la rispondenza alle norme UNI EN ISO 13688:2013 - UNI EN ISO 11612:2015 o in alternativa UNI EN ISO 14116: 2015 - UNI EN 343:2019.

E' ammessa la rispondenza anche alle norme UNI EN 13034:2009 / UNI EN 1149-5:2018 / UNI EN ISO 11611:2015

TAGLIE: dalla S alla 3XL

COLORE: blu scuro

FOGGIA: giaccone impermeabile, foderato e imbottito, con cappuccio a scomparsa.
Lunghezza a coprire interamente i fianchi.

- **Apertura** con cerniera da fondo a fine collo, coperta per resistente all'acqua.
 - **Collo** alto, diritto, con cappuccio incorporato
 - **Maniche** a giro, terminanti con polsini elasticizzati o regolabili.
- Non sono ammessi alamari o altri dispositivi che potrebbero causare impigliamento.

- **Tasche**

- due esterne, posizionate simmetriche sul davanti, chiudibili e provviste di elemento di copertura anti infiltrazione pioggia.
- Almeno un taschino interno.

BANDE: rifrangenti.

CONTRASSEGNI

All'esterno sul davanti: logo Amiu far riferimento all'allegato 1

All'esterno sul retro: nessun logo

All'interno:

- etichette cucite riportanti la composizione dei tessuti impiegati, il nome della ditta fornitrice e le modalità di manutenzione.
- etichetta cucita riportante l'omologazione alle normative prescritte.

SPECIFICHE TECNICHE

	CARATTERISTICHE	RIFERIMENTI
MATERIALE tessuto esterno	Poliestere o in alternativa modacrilico rivestito in PU (sono consentite altre fibre in aggiunta)	
PESO tessuto esterno	da 200 a 300 gr/mq	UNI EN 12127:1999
MATERIALE fodera	cotone o altro materiale ignifugo	
PESO fodera + imbottitura	300 gr/mq +/- 10%	UNI EN 12127:1999



NORME: UNI EN ISO 13688:2013 - UNI EN ISO 11612:2015

E' richiesta obbligatoriamente la rispondenza alle norme UNI EN ISO 13688:2013 – UNI EN ISO 11612:2015.

E' ammessa la rispondenza anche alle norme UNI EN 13034:2009 / UNI EN 1149-5:2018 / UNI EN ISO 11611:2015

TAGLIE: dalla S alla 3XL

COLORE: blu scuro

FOGGIA: tuta a manica lunga con apertura frontale

- **Apertura** chiudibile tramite cerniera nascosta
- **Colletto** presente
- **Maniche** lunghe, a giro con polsi elasticizzati o regolabili.
Non sono ammessi alamari o altri dispositivi che potrebbero causare impigliamento
- **Tasche**
 - uno o due taschini applicati sul petto



TUTA INVERNALE con BANDE rifrangenti
DPI cat.2

N.ro prog.13 I

- due tasconi anteriori all'altezza dei fianchi applicati
- un tascone esterno laterale con chiusura.
Il tascone laterale deve misurare almeno cm 17x16 (esclusa l'aletta di chiusura) riferito ad un capo Taglia L.

- **Regolazione** in vita tramite elastico almeno nella parte posteriore o sui fianchi.

BANDE rifrangenti: 2 giri di bande rifrangenti nella parte inferiore della gamba.

CONTRASSEGNI

All'esterno sul davanti: logo Amiu far riferimento all'allegato 1

All'esterno sul retro: nessun logo

All'interno:

- etichette cucite riportanti la composizione dei tessuti impiegati, il nome della ditta fornitrice e le modalità di manutenzione;
- etichetta cucita riportante l'omologazione alle normative prescritte.

SPECIFICHE TECNICHE

	CARATTERISTICHE	RIFERIMENTI
MATERIALE	cotone 100% (in alternativa cotone e altre fibre - cotone minimo 75%)	
PESO	340 gr/mq +/-10%	UNI EN 12127:1999



TAGLIE: dalla S alla 3XL

COLORE: grigio scuro

FOGGIA: pantalone unisex.

- **Apertura** chiudibile con bottoni o cerniera, provvista di finta.
- **Cintura** con inserito elastico nella parte posteriore o sui fianchi, per la regolazione in vita. Sulla cintura sono posizionati passanti.
- **Tasche**
 - due interne ai fianchi, tagliate verticali o oblique;
 - almeno un tascone esterno laterale, con aletta di chiusura.
Il tascone laterale deve misurare almeno cm 17x16 (esclusa l'aletta di chiusura) riferito ad un capo Taglia L.
 - almeno una posteriore a filetto o applicata, provvista di chiusura.
 - Sono consentite altre tasche

CONTRASSEGNI

All'esterno: logo Dsfu far riferimento all'allegato 1

All'interno:

- etichette cucite riportanti la composizione dei tessuti impiegati, il nome della ditta fornitrice e le modalità di manutenzione.

	PANTALONE invernale GRIGIO	N.ro prog.14 I
---	-------------------------------	----------------

SPECIFICHE TECNICHE

	CARATTERISTICHE	RIFERIMENTI
MATERIALE	cotone e poliestere cotone minimo 50%	
PESO del tessuto	310 +/- 10% gr/mq	UNI EN 12127:1999



TAGLIE: dalla S alla 3XL

COLORE: grigio chiaro

FOGGIA: maglia tipo polo, maniche lunghe e colletto.

- **Scollo** chiuso con bottoni e asole.
- **Colletto** a camicia in maglina.
- **Taschini** sono ammessi taschini al petto.
- **Maniche** lunghe.
- **Orlo** al fondo con risvolto interno.
- **Accessori** quali i bottoni devono essere resistenti al lavaggio industriale.

CONTRASSEGNI

All'esterno sul davanti: logo Dsfu far riferimento all'allegato 1

All'esterno sul retro: nessun logo

All'interno:

- etichette cucite riportanti la composizione dei tessuti impiegati, il nome della ditta fornitrice e le modalità di manutenzione.
- etichetta cucita riportante l'omologazione alle normative prescritte.



POLO manica lunga
GRIGIA

N.ro prog.15 I

SPECIFICHE TECNICHE

	CARATTERISTICHE	RIFERIMENTI
MATERIALE	cotone 100%	
PESO del tessuto	200 +/- 10% gr/mq	UNI EN 12127:1999



TAGLIE: dalla XS alla 3XL

COLORE: grigio scuro.

FOGGIA: pile con maniche lunghe e colletto.

- **Collo** diritto con chiusura a mezza zip.
- **Maniche** lunghe, a giro, terminanti con polsini elasticizzati.
- **Taschini** è consentito un taschino a filetto al petto e altre tasche.
- **Accessori** quali le cerniere devono essere resistenti al lavaggio industriale.

CONTRASSEGNI

All'esterno sul davanti: logo Dsfu far riferimento all'allegato 1

All'esterno sul retro: nessun logo

All'interno:

- etichette cucite riportanti la composizione dei tessuti impiegati, il nome della ditta fornitrice e le modalità di manutenzione.
- etichetta cucita riportante l'omologazione alle normative prescritte.



PILE GRIGIO

N.ro prog.16 I

SPECIFICHE TECNICHE

	CARATTERISTICHE	RIFERIMENTI
MATERIALE	Poliestere 100%	
PESO	280 gr/mq +/- 10%	UNI EN 12127:1999



NORME: UNI EN ISO 13688:2013 - UNI EN 343:2019 (Classe 3 per impermeabilità e Classe 2 per traspirabilità)

TAGLIE: dalla S alla 3XL

COLORE: grigio scuro, con eventuali piccoli inserti o particolari, come colletto e i polsini, in colore nero.

FOGGIA: giubbotto impermeabile, imbottito e foderato, con cappuccio a scomparsa.

- **Apertura** con cerniera da fondo a fine collo, coperta da finta..
- **Cappuccio** regolabile a scomparsa
- **Maniche** a giro, terminanti con polsini elasticizzati o regolabili.
Non è ammesso elastico a giro completo.
Non sono ammessi alamari o altri dispositivi che potrebbero causare impigliamento.
- **Tasche**
 - due esterne, posizionate simmetriche sul davanti, chiudibili e provviste di elemento di copertura anti infiltrazione pioggia.
 - Almeno un taschino interno.
 - Sono ammesse altre tasche

BANDE: rifrangenti



GIUBBOTTO GRIGIO
Con BANDE

N.ro prog.17 I

CONTRASSEGNI

All'esterno sul davanti: logo Dsfu far riferimento all'allegato 1

All'esterno sul retro: nessun logo

All'interno:

- etichette cucite riportanti la composizione dei tessuti impiegati, il nome della ditta fornitrice e le modalità di manutenzione.

SPECIFICHE TECNICHE

	CARATTERISTICHE	RIFERIMENTI
MATERIALE ESTERNO	100% poliestere laminato PU	
PESO tessuto esterno	200 gr/mq +/-10%	UNI EN 12127:1999



TAGLIE: Taglia Unica (dalla S alla XL)

COLORE: grigio scuro

FOGGIA: berretto a calzata con risvolto.

MATERIALE: 100% poliestere in pile

CONTRASSEGNI

All'esterno sul lato: logo Dsfu far riferimento all'allegato 1

All'interno:

- etichette cucite riportanti la composizione dei tessuti impiegati, il nome della ditta fornitrice e le modalità di manutenzione. Non ammesso il lavaggio a mano.



NORME: UNI EN ISO 20471:2017 - UNI EN ISO 13688:2013 - UNI EN 343:2019 (Classe 3 per impermeabilità e Classe 1 per traspirabilità)

TAGLIE: dalla S alla 3XL

COLORE: giallo in alta visibilità.

FOGGIA: giacca impermeabile in tessuto elasticizzato.
Lunghezza a coprire completamente i fianchi.
Tutte le cuciture devono essere termosaldate.

- **Apertura** con cerniera resistente all'acqua, da fondo a fine collo, coperta da finta chiudibile.
- **Collo** alto, dritto, con risvolto atto a contenere un cappuccio estraibile che deve risultare fissato all'interno.
- **Cappuccio** regolabile con cordino
- **Maniche** terminanti con polsini regolabili.
Non sono ammessi alamari o altri dispositivi che potrebbero causare impigliamento.
- **Tasche** due tasconi applicati, posizionati simmetricamente sul davanti, provvisti di elemento di copertura anti infiltrazione pioggia.



GIACCA ANTIPIOGGIA
ALTA VISIBILITA' classe III

N.ro prog.19 I

CONTRASSEGNI

All'esterno sul davanti: nessun logo

All'esterno sul retro: nessun logo

All'interno:

- etichette cucite riportanti la composizione dei tessuti impiegati, il nome della ditta fornitrice e le modalità di manutenzione.
- etichetta cucita riportante l'omologazione alle normative prescritte.

SPECIFICHE TECNICHE

	CARATTERISTICHE	RIFERIMENTI
MATERIALE	Poliestere 100% spalmato PU	
PESO del tessuto	185 gr/mq +/- 10%	UNI EN 12127:1999



NORME: UNI EN ISO 20471:2017 (classe III in abbinamento alla giacca antipioggia) - UNI EN ISO 13688:2013 - UNI EN 343:2019 (Classe 3 per impermeabilità e Classe 1 per traspirabilità)

TAGLIE: dalla S alla 3XL

COLORE: giallo in alta visibilità.

FOGGIA: sovrapantalone impermeabile, senza aperture, con dispositivo in vita per regolare l'ampiezza.

Non sono ammesse aperture quali tagli sui fianchi, cerniera, ecc.

Tutte le cuciture devono essere termosaldate.

- **Orlo** a fondo gamba con dispositivo per regolazione dell'ampiezza.

CONTRASSEGNI

All'esterno nessun logo

All'interno:

- etichette cucite riportanti la composizione dei tessuti impiegati, il nome della ditta fornitrice e le modalità di manutenzione.
- etichetta cucita riportante l'omologazione alle normative prescritte.



PANTALONE ANTIPIOGGIA
ALTA VISIBILITA'

N.ro prog.20 I

SPECIFICHE TECNICHE

	CARATTERISTICHE	RIFERIMENTI
MATERIALE	Poliestere 100% spalmato PU	
PESO del tessuto	185 gr/mq +/- 10%	UNI EN 12127:1999



NORME: UNI EN ISO 20471:2017 - UNI EN ISO 13688:2013

TAGLIE: dalla S alla 3XL

COLORE: giallo in alta visibilità con la parte superiore (dalla vita alla completa copertura dell'inforcatura del cavallo) e con il fondo gamba, nelle taglie che lo consentono, in colore verde scuro.

In alternativa al pantalone bicolore è ammesso un pantalone monocolore giallo in alta visibilità foderato, dalla vita a coprire interamente l'inforcatura del cavallo, con tessuto anallergico e traspirante in colore scuro.

Sono consentiti piccoli inserti o particolari, quali ad esempio il fondo pantaloni e l'aletta di copertura dei tasconi, in colore verde scuro, nel rispetto della norma UNI EN ISO 20471.

FOGGIA: pantalone unisex preformato.

- **Apertura** chiudibile con bottoni o cerniera, provvista di finta.
- **Cintura** con inserito elastico nella parte posteriore o sui fianchi, per la regolazione in vita. Sulla cintura sono posizionati passanti.
- **Tasche**
 - due interne ai fianchi, tagliate verticali o oblique;
 - due tasconi esterni laterali (uno per gamba), con aletta di chiusura.



PANTALONE estivo DPI cat.2
ALTA VISIBILITA' classe II

N.ro prog.21 E

Posizionati simmetricamente rispetto alla cucitura esterna delle gamba.

I tasconi laterali devono misurare almeno cm 17x16 (esclusa l'aletta di chiusura) riferito ad un capo Taglia L.

- una o due tasche posteriori a filetto o applicate chiudibili.

CONTRASSEGNI

All'esterno: logo Amiu far riferimento all'allegato 1

All'interno:

- etichette cucite riportanti la composizione dei tessuti impiegati, il nome della ditta fornitrice e le modalità di manutenzione, compreso il numero dei cicli di lavaggio, determinati in MAX 25.
- etichetta cucita riportante l'omologazione alle normative prescritte.

SPECIFICHE TECNICHE

	CARATTERISTICHE	RIFERIMENTI
MATERIALE Pantalone	cotone e poliestere cotone minimo 50%	
PESO	non superiore a 245 gr/mq	UNI EN 12127:1999



NORME: UNI EN ISO 20471:2017 - UNI EN ISO 13688:2013

TAGLIE: dalla XS alla 3XL

COLORE: giallo in alta visibilità con eventuali piccoli inserti o particolari, come colletto e bordi, in colore verde scuro.

FOGGIA: maglia tipo polo, maniche corte e colletto.

- **Scollo** chiuso con bottoni e asole.
- **Colletto** a camicia in maglina o tessuto ortogonale.
- **Taschini** sono necessari uno o due taschini al petto.
- **Orlo** al fondo con risvolto interno.
- **Accessori** quali i bottoni devono essere resistenti al lavaggio industriale.

BANDE: rifrangenti segmentate secondo normativa UNI EN 20471.

CONTRASSEGNI

All'esterno sul davanti: logo Amiu far riferimento all'allegato 1

All'esterno sul retro: nessun logo

All'interno:



POLO manica corta DPI cat.2
ALTA VISIBILITA' classe II

N.ro prog.22 E

- etichette cucite riportanti la composizione dei tessuti impiegati, il nome della ditta fornitrice e le modalità di manutenzione, compreso il numero di cicli di lavaggio, determinati in MAX 50.
- etichetta cucita riportante l'omologazione alle normative prescritte.

SPECIFICHE TECNICHE

	CARATTERISTICHE	RIFERIMENTI
MATERIALE	cotone e poliestere cotone minimo 50%	
PESO del tessuto	non superiore a 185 gr/mq	UNI EN 12127:1999



NORME: UNI EN ISO 20471:2017 - UNI EN ISO 13688:2013

TAGLIE: dalla S alla 3XL

COLORE: giallo in alta visibilità, con eventuali piccoli inserti o particolari, come colletto e polsini, in colore verde scuro.

FOGGIA: giubbino diritto, confortevole e adattabile ai movimenti del corpo. Lunghezza a coprire i fianchi. Maniche a giro.

- **Apertura** chiudibile a fine collo con bottoni o con cerniera.
- **Collo** a camicia o diritto.
- **Fondo** senza elastico. E' consentito un inserimento solo parziale.
- **Maniche** a giro, terminanti con polsini elasticizzati o regolabili.
Non sono ammessi alamari o altri dispositivi che potrebbero causare impigliamento.
- **Tasche** due esterne, chiudibili, posizionate simmetriche sul davanti.
Sono ammessi taschini al petto e taschini interni.

CONTRASSEGNI

All'esterno sul davanti: logo Amiu far riferimento all'allegato 1

All'esterno sul retro: nessun logo

All'interno:

- etichette cucite riportanti la composizione dei tessuti impiegati, il nome della ditta fornitrice e le modalità di manutenzione, compreso il numero dei cicli di lavaggio, determinati in MAX 25.
- etichetta cucita riportante l'omologazione alle normative prescritte.



GIUBBINO estivo DPI cat.2
ALTA VISIBILITA' classe II

N.ro prog.23 E

SPECIFICHE TECNICHE

	CARATTERISTICHE	RIFERIMENTI
MATERIALE tessuto	cotone e poliestere; cotone minimo 35%	
PESO del tessuto	non superiore a 245 gr/mq	UNI EN 12127:1999



TAGLIE: regolabile a coprire tutte le taglie

COLORE: verde scuro

FOGGIA: berretto tipo "baseball" con cupola e visiera parasole in tessuto con anima resistente al lavaggio a macchina. Apertura posteriore regolabile in velcro.
Non ammesso cinturino regolabile in plastica.

CONTRASSEGNI

All'esterno sul davanti: logo Amiu far riferimento all'allegato 1

All'interno:

- etichette cucite riportanti la composizione dei tessuti impiegati, il nome della ditta fornitrice e le modalità di manutenzione. Non ammesso il lavaggio a mano.

SPECIFICHE TECNICHE

	CARATTERISTICHE	RIFERIMENTI
MATERIALE	Cotone 100%	
PESO	non superiore a 280 gr/mq	UNI EN 12127: 1999

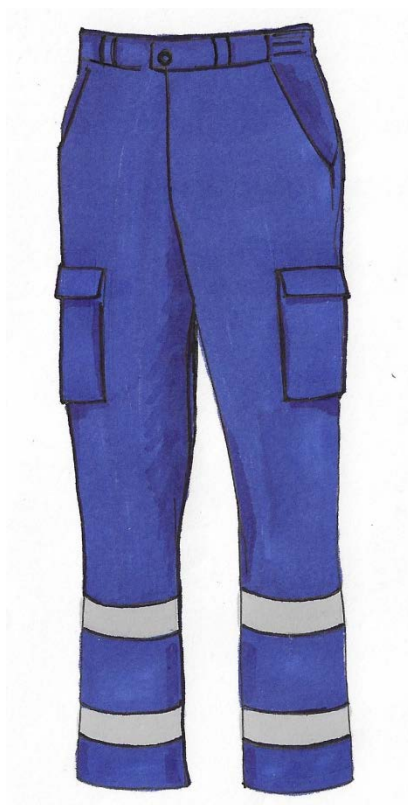

NORME: UNI EN ISO 13688:2013 - UNI EN ISO 11612:2015

E' richiesta obbligatoriamente la rispondenza alle norme UNI EN ISO 13688:2013 – UNI EN ISO 11612:2015.

E' ammessa la rispondenza anche alle norme UNI EN 13034:2009 / UNI EN 1149-5:2018 / UNI EN ISO 11611:2015

TAGLIE: dalla S alla 3XL

COLORE: blu scuro

FOGGIA: pantalone unisex

- **Apertura** frontale coperta da finta, chiudibile con bottoni o cerniera.
- **Cintura** con inserito elastico nella parte posteriore o sui fianchi. Sulla cintura sono posizionati passanti.
- **Tasche**
 - due interne ai fianchi, tagliate verticali o oblique;
 - una o due tasche posteriori applicate, coperte da aletta.
 - due tasconi esterni laterali, con aletta di chiusura, posizionati uno per gamba, simmetricamente rispetto alla cucitura esterna della gamba.I tasconi laterali devono misurare almeno cm 17x16 (esclusa l'aletta di chiusura) riferito ad un capo Taglia L.

BANDE: rifrangenti 2 giri di bande rifrangenti nella parte inferiore della gamba.

	PANTALONE BLU ESTIVO con BANDE rifrangenti DPI cat.2	N.ro prog.25 E
---	---	----------------

CONTRASSEGNI

All'esterno: logo Amiu far riferimento all'allegato 1

All'interno:

- etichette cucite riportanti la composizione dei tessuti impiegati, il nome della ditta fornitrice e le modalità di manutenzione.
- etichetta cucita riportante l'omologazione alle normative prescritte.

SPECIFICHE TECNICHE

	CARATTERISTICHE	RIFERIMENTI
MATERIALE	cotone e altre fibre cotone minimo 50%	
PESO	non superiore a 245 gr/mq	UNI EN 12127:1999



TAGLIE: dalla XS alla 3XL

COLORE: blu scuro

FOGGIA: maglietta da lavoro tipo polo, maniche corte e colletto.

- **Scollo** chiuso con due o tre bottoni e asole, possibilmente in tinta.
- **Colletto** in maglina.

CONTRASSEGNI

All'esterno sul davanti: logo Amiu far riferimento all'allegato 1

All'esterno sul retro: nessun logo

All'interno:

- etichette cucite riportanti la composizione dei tessuti impiegati, il nome della ditta fornitrice e le modalità di manutenzione.

SPECIFICHE TECNICHE

	CARATTERISTICHE	RIFERIMENTI
MATERIALE	cotone 100%	
PESO del tessuto	non superiore a 210 gr/mq	UNI EN 12127:1999



NORME: UNI EN ISO 13688:2013 - UNI EN ISO 11612:2015

E' richiesta obbligatoriamente la rispondenza alle norme UNI EN ISO 13688:2013 – UNI EN ISO 11612:2015.

E' ammessa la rispondenza anche alle norme UNI EN 13034:2009 / UNI EN 1149-5:2018 / UNI EN ISO 11611:2015

TAGLIE: dalla S alla 3XL

COLORE: blu scuro

FOGGIA: giubbino diritto, confortevole, adattabile ai movimenti del corpo. Lunghezza a coprire i fianchi, maniche a giro.

- **Apertura** chiudibile a fine collo con bottoni o con cerniera.
- **Collo** a camicia o diritto.
- **Fondo** senza elastico. E' consentito un inserimento solo parziale.
- **Maniche** a giro, terminanti con polsini elasticizzati o regolabili.
Non sono ammessi alamari o altri dispositivi che potrebbero causare impigliamento.
- **Tasche** due esterne, chiudibili, posizionate simmetriche sul davanti.
Sono ammessi taschini al petto e taschini interni.

BANDE: rifrangenti, almeno 1 fascia a giro completo del corpo.



GIUBBINO blu estivo DPI cat.2
con bande rifrangenti

N.ro prog.27 E

CONTRASSEGNI

All'esterno sul davanti: logo Amiu far riferimento all'allegato 1

All'esterno sul retro: nessun logo

All'interno:

- etichette cucite riportanti la composizione dei tessuti impiegati, il nome della ditta fornitrice e le modalità di manutenzione.
- etichetta cucita riportante l'omologazione alle normative prescritte.

SPECIFICHE TECNICHE

	CARATTERISTICHE	RIFERIMENTI
MATERIALE	Cotone e altre fibre, cotone > 50%	
PESO del tessuto	Max 245 gr/mq	UNI EN 12127:1999



NORME: UNI EN ISO 13688:2013 - UNI EN ISO 11612:2015

E' richiesta obbligatoriamente la rispondenza alle norme UNI EN ISO 13688:2013 – UNI EN ISO 11612:2015.

E' ammessa la rispondenza anche alle norme UNI EN 13034:2009 / UNI EN 1149-5:2018 / UNI EN ISO 11611:2015

TAGLIE: dalla S alla 3XL

COLORE: blu scuro

FOGGIA: tuta a manica lunga con apertura frontale

- **Apertura** chiudibile tramite cerniera nascosta
- **Colletto** presente
- **Maniche** lunghe, a giro con polsi elasticizzati o regolabili.
Non sono ammessi alamari o altri dispositivi che potrebbero causare impigliamento.
- **Tasche**
 - uno o due taschini applicati sul petto
 - due tasconi anteriori all'altezza dei fianchi applicati
 - un tascone esterno laterale con chiusura.



TUTA ESTIVA con BANDE rifrangenti
DPI cat.2

N.ro prog.28 E

Il tascone laterale deve misurare almeno cm 17x16 (esclusa l'aletta di chiusura) riferito ad un capo Taglia L.

- **Regolazione** in vita tramite elastico almeno nella parte posteriore o sui fianchi.

BANDE: rifrangenti, 2 giri di bande rifrangenti nella parte inferiore della gamba.

CONTRASSEGNI

All'esterno sul davanti: logo Amiu far riferimento all'allegato 1

All'esterno sul retro: nessun logo

All'interno:

- etichette cucite riportanti la composizione dei tessuti impiegati, il nome della ditta fornitrice e le modalità di manutenzione;
- etichetta cucita riportante l'omologazione alle normative prescritte.

SPECIFICHE TECNICHE

	CARATTERISTICHE	RIFERIMENTI
MATERIALE	Cotone e altre fibre. cotone minimo 50 %	
PESO	non superiore a 245 gr/mq	UNI EN 12127:1999

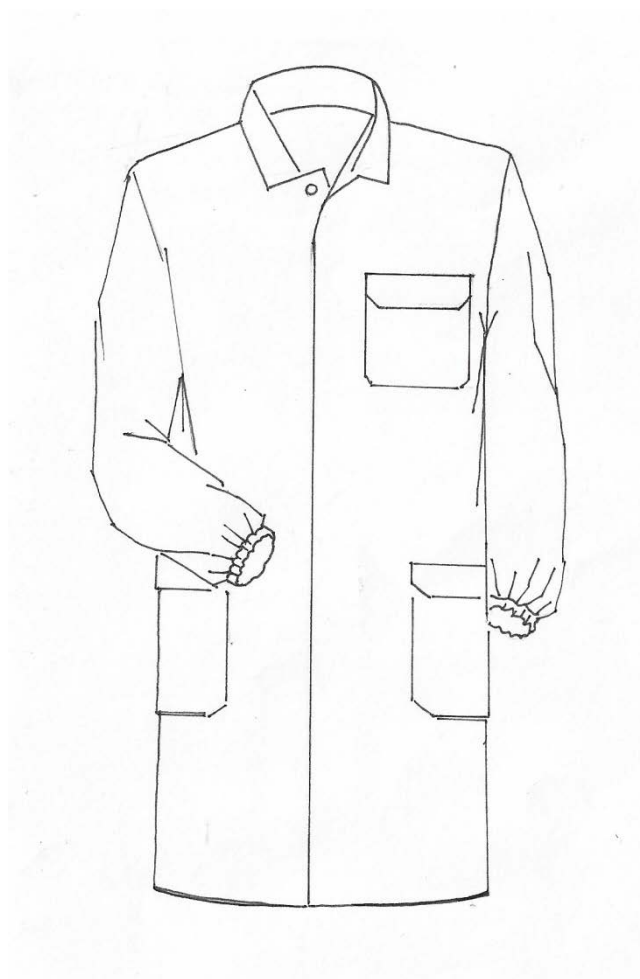

NORME: UNI EN ISO 13688:2013 / UNI EN 13034:2009 / UNI EN 1149-5:2018

TAGLIE: dalla S alla XXL

COLORE: bianco

FOGGIA: camice con apertura frontale completa.

- **Apertura** chiudibile.
- **Colletto** a camicia, in tessuto doppiato.
- **Maniche** lunghe, a giro, con polsi elasticizzati.
- **Tasche**
 - un taschino applicato al petto, chiudibile e coperto da aletta.
 - due tasche anteriori, chiudibili e coperte da aletta, applicate sotto la vita.

CONTRASSEGNI

All'esterno sul davanti: logo Amiu far riferimento all'allegato 1

All'esterno sul retro: nessun logo

All'interno:

- etichette cucite riportanti la composizione dei tessuti impiegati, il nome della ditta fornitrice e le modalità di manutenzione.
- etichetta cucita riportante l'omologazione alle normative prescritte



CAMICE BIANCO da laboratorio
DPI cat.2

N.ro prog.29 E

SPECIFICHE TECNICHE

	CARATTERISTICHE	RIFERIMENTI
MATERIALE	cotone e altre fibre cotone almeno 35%	
PESO	non superiore a 245 gr/mq	UNI EN 12127:99

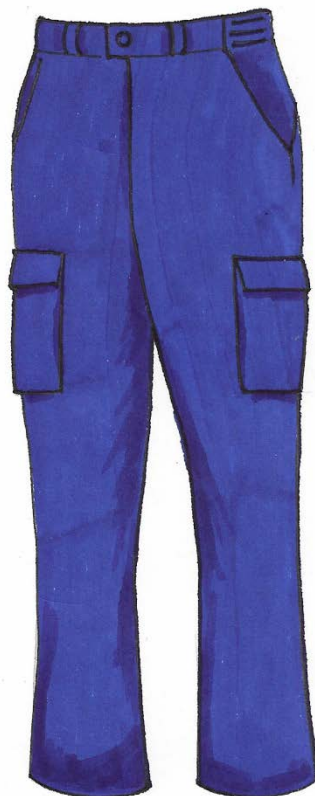

NORME UNI EN ISO 13688:2013 / UNI EN 13034:2009 / UNI EN 1149-5:2018.

TAGLIE: dalla XS alla XXL

COLORE: blu scuro

FOGGIA: pantalone unisex.

- **Apertura** chiudibile.
- **Cintura** con inserito elastico ai fianchi. Sulla cintura sono posizionati passanti.
- **Tasche**
 - due, interne ai fianchi, tagliate oblique o verticali;
 - una o due, posteriori, applicate, chiudibili e coperte da aletta;
 - uno o due tasconi laterali, chiudibili, coperti da aletta.

I tasconi laterali devono misurare almeno cm 17x16 (esclusa l'aletta di chiusura) riferito ad un capo Taglia L.

CONTRASSEGNI

All'esterno: logo Amiu far riferimento all'allegato 1

All'interno:



PANTALONE BLU da laboratorio
DPI cat.2

N.ro prog.30 E

- etichette cucite riportanti la composizione dei tessuti impiegati, il nome della ditta fornitrice e le modalità di manutenzione.
- etichetta cucita riportante l'omologazione alle normative prescritte.

SPECIFICHE TECNICHE

	CARATTERISTICHE	RIFERIMENTI
MATERIALE	cotone e altre fibre cotone minimo 35%	
PESO	non superiore a 245 gr/mq	UNI EN 12127:1999

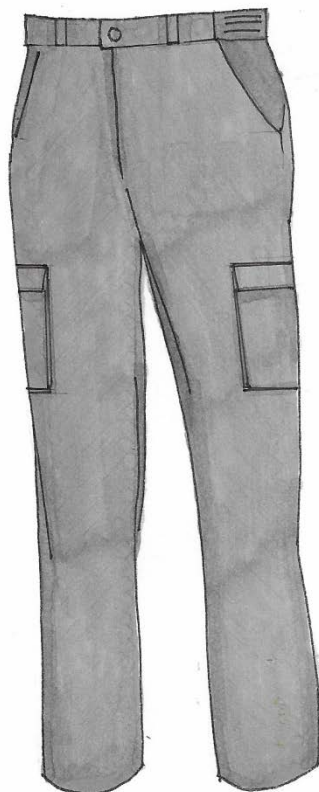

TAGLIE: dalla S alla 3XL

COLORE: grigio scuro

FOGGIA: pantalone unisex

- **Apertura** chiudibile con bottoni o cerniera, provvista di finta
- **Cintura** con inserito elastico ai fianchi e passanti in vita.
- **Tasche**
 - due interne ai fianchi;
 - una o due posteriori, a filetto o applicate;
 - uno o due tasconi laterali, chiudibili, coperti da aletta.
I tasconi laterali devono misurare almeno cm 17x16 (esclusa l'aletta di chiusura) riferito ad un capo Taglia L.
 - Sono ammesse altre tasche.

CONTRASSEGNI

All'esterno: logo Dsfu far riferimento all'allegato 1

All'interno:

- etichette cucite riportanti la composizione dei tessuti impiegati, il nome della ditta fornitrice e le modalità di manutenzione.



PANTALONE GRIGIO
estivo

N.ro prog.31 E

SPECIFICHE TECNICHE

	CARATTERISTICHE	RIFERIMENTI
MATERIALE	cotone e poliestere cotone minimo 50%	
PESO del tessuto	non superiore a 245 gr/mq	UNI EN 12127:1999

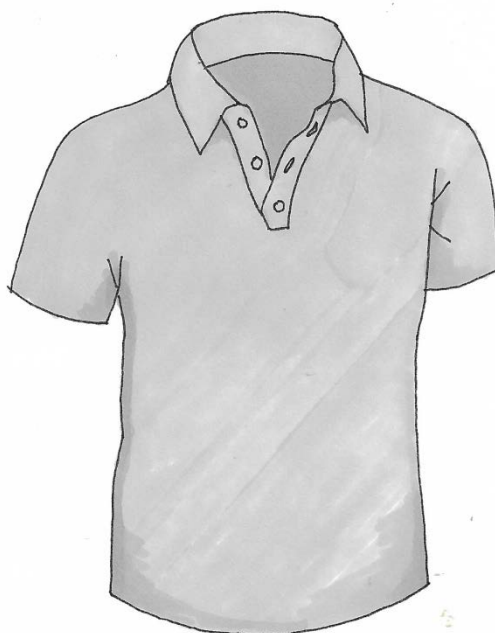

TAGLIE: dalla S alla 3XL

COLORE: grigio chiaro

FOGGIA: maglietta tipo polo, maniche corte e colletto.

- **Scollo** chiuso con bottoni e asole.
- **Colletto** in maglina.
- **Taschini** sono consentiti uno o due taschini al petto.

CONTRASSEGNI

All'esterno sul davanti: logo Dsfu far riferimento all'allegato 1

All'esterno sul retro: nessun logo

All'interno:

- etichette cucite riportanti la composizione dei tessuti impiegati, il nome della ditta fornitrice e le modalità di manutenzione.

SPECIFICHE TECNICHE

	CARATTERISTICHE	RIFERIMENTI
MATERIALE	cotone 100%	
PESO del tessuto	non superiore a 210 gr/mq	UNI EN 12127:1999



TAGLIE: dalla S alla 3XL

COLORE: grigio scuro

FOGGIA: felpa con apertura a cerniera intera, senza cappuccio.

- **Maniche** a giro con polsini elasticizzati.
- **Tasche** laterali. E' ammessa una tasca al petto.

CONTRASSEGNI

All'esterno sul davanti: logo Dsfu far riferimento all'allegato 1

All'esterno sul retro: nessun logo

All'interno:

- etichette cucite riportanti la composizione dei tessuti impiegati, il nome della ditta fornitrice e le modalità di manutenzione.

SPECIFICHE TECNICHE

	CARATTERISTICHE	RIFERIMENTI
MATERIALE	cotone e poliestere cotone minimo 60%	
PESO del tessuto	non superiore a 300 gr/mq	UNI EN 12127:1999

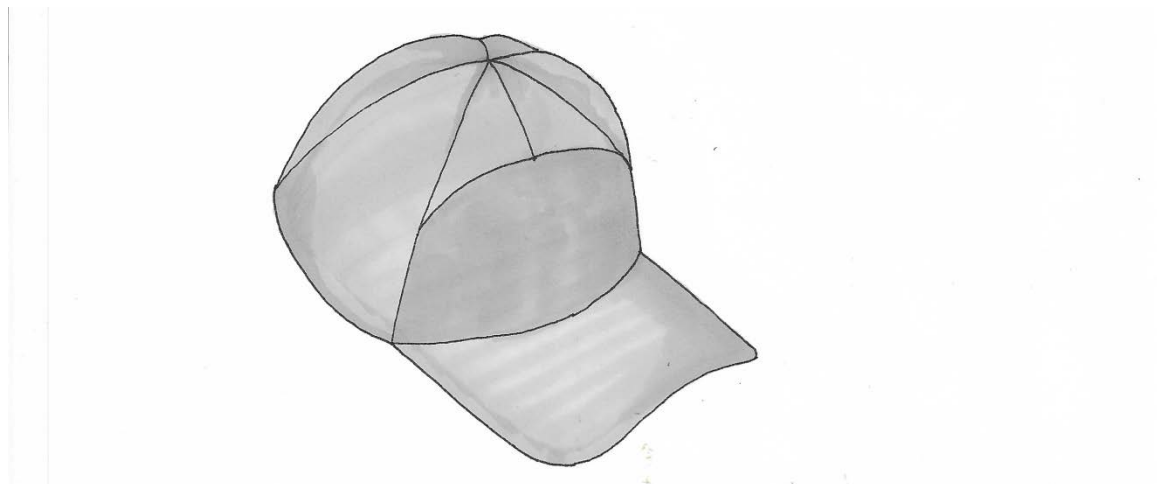

TAGLIE: regolabile a coprire tutte le taglie

COLORE: grigio scuro

FOGGIA: berretto tipo “baseball” con cupola e visiera parasole in tessuto con anima resistente al lavaggio a macchina. Apertura posteriore regolabile in velcro.
Non ammesso cinturino regolabile in plastica.

CONTRASSEGNI

All'esterno sul davanti: logo Dsfu far riferimento all'allegato 1

All'interno:

- etichette cucite riportanti la composizione dei tessuti impiegati, il nome della ditta fornitrice e le modalità di manutenzione. Non ammesso il lavaggio a mano.

SPECIFICHE TECNICHE

	CARATTERISTICHE	RIFERIMENTI
MATERIALE	Cotone 100%	
PESO	non superiore a 280 gr/mq	UNI EN 12127: 1999

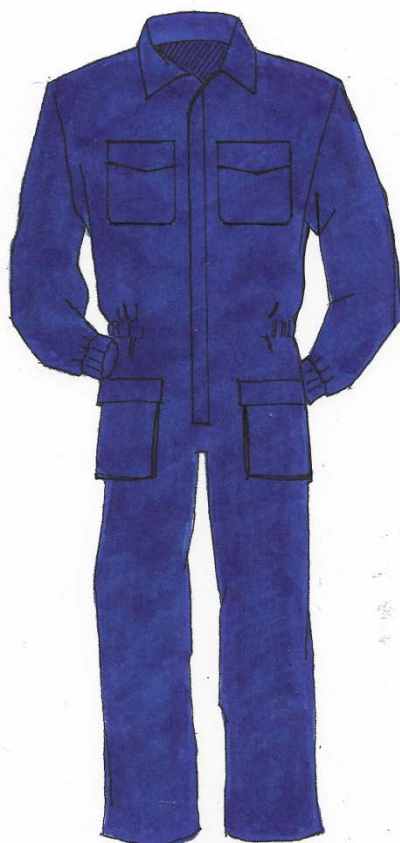

NORME: UNI EN ISO 13688:2013 - CEI EN IEC 61482 classe 1.

E' richiesta obbligatoriamente la rispondenza alle norme UNI EN ISO 13688:2013 – CEI EN IEC 61482 classe 1.

E' ammessa la rispondenza anche alle norme UNI EN 1149-5:2018 /

UNI EN 13034:2009 / UNI EN ISO 11612:2015 / UNI EN ISO 11611:2015.

TAGLIE: dalla S alla 3XL

COLORE: blu o altro colore scuro

FOGGIA: tuta a manica lunga con apertura frontale

- **Apertura** chiudibile tramite cerniera protetta.
- **Colletto** presente
- **Maniche** a giro, lunghe terminanti con polsini elasticizzati o regolabili.
Non sono ammessi alamari o altri dispositivi che potrebbero causare impigliamento.
- **Tasche** sono ammesse tasche.
- **Regolazione** in vita tramite elastico almeno nella parte posteriore o sui fianchi.

CONTRASSEGNI

All'esterno sul davanti: logo Amiu far riferimento all'allegato 1



TUTA PROTETTIVA ARCO ELETTRICO
DPI cat. 3

N.ro prog.35 E

All'esterno sul retro: nessun logo

All'interno:

- etichette cucite riportanti la composizione dei tessuti impiegati, il nome della ditta fornitrice e le modalità di manutenzione.
- etichetta cucita riportante l'omologazione alle normative prescritte.

SPECIFICHE TECNICHE

	CARATTERISTICHE	RIFERIMENTI
MATERIALE per capo multifunzione più arco elettrico	cotone e altre fibre	
PESO	Max 280 gr/mq	UNI EN 12127:1999



NORME: UNI EN ISO 20471:2017 - UNI EN ISO 13688:2013

TAGLIE: dalla S alla XL

COLORE: giallo in alta visibilità

FOGGIA: corpetto a gilet, senza maniche e senza tasche, scollo a V.

- **Apertura** a lembi sovrapposti, chiusa con velcro.

CONTRASSEGNI

All'esterno sul davanti: logo Amiu far riferimento all'allegato 1

All'esterno sul retro: nessun logo

All'interno:

- etichette cucite riportanti la composizione dei tessuti impiegati, il nome della ditta fornitrice e le modalità di manutenzione, compreso il numero di lavaggi, determinati in MAX 25.
- etichetta cucita riportante l'omologazione alle normative prescritte.

SPECIFICHE TECNICHE

	CARATTERISTICHE	RIFERIMENTI
MATERIALE	Poliestere 100%	
PESO	125 gr/mq +/- 10%	

Genova, 13/01/21

Prot. n° 350/21

RELAZIONE DEL RUP

Oggetto: Autorizzazione all'affidamento della fornitura di Vestiario aziendale, invernale ed estivo, a minore impatto ambientale per i lavoratori di AMIU Genova S.p.A. per gli anni 2021/2023 mediante procedura aperta telematica ai sensi degli artt. 58 e 60 del D.lgs 50/2016 – CIG 8587168335

Premesso che:

AMIU Genova ha necessità di approvvigionarsi del vestiario invernale ed estivo per lavoratori dell'Azienda occupati nei compiti istituzionali aziendali;

I competenti Uffici tecnici hanno definito le necessità di approvvigionamento per i prossimi due anni sulla base delle forniture pregresse e quantificato la relativa spesa annuale stabilendo le caratteristiche tecniche minime al fine di garantire il rispetto della normativa di riferimento;

La durata dell'appalto è prevista, come detto, in due anni a partire dalla fornitura del vestiario invernale 2021 fino a quello estivo dell'anno 2023, con opzione di rinnovo del contratto alle medesime condizioni per un ulteriore anno (inverno 2023 – estate 2024).

La quantificazione dell'appalto per il periodo di due anni è stabilita in Euro 837.348,00 oltre IVA ed in considerazione del previsto anno opzionale, l'importo a base di gara viene definito, ai sensi dell'art. 35 comma 4 del D.Lgs. 50/16, in Euro 1.256.022,00 oltre IVA.

Azienda Multiservizi e d'Igiene Urbana Genova S.p.A.

Società soggetta a direzione e coordinamento del Comune di Genova
Sede Legale, Direzione e Uffici Amministrativi: Via G. D'Annunzio, 27 – 16121 Genova
Reg. Imp. GE R.E.A. 355781 C.F. e P.I. 03818890109
Capitale sociale: 14.143.276,00 i.v.

**Tel 010 558113 - Fax 010 5584515 - info@amiu.genova.it - amiu@pec.amiu.genova.it
www.amiu.genova.it**

Risulta conseguentemente necessario ricorrere ad apposita gara a Procedura Aperta da esperire ai sensi dell'art. 60 del D.Lgs 50/2016 con aggiudicazione al maggior ribasso da applicare ai prezzi per prodotto posti a base di gara ai sensi dell'art. 95 comma 4 del D.Lgs 50/2016.

Tale modalità è definita in quanto trattasi di forniture dalla tipologia standardizzata poichè conformi alla vigente normativa in termini di sicurezza e nel rispetto dei criteri minimi ambientali.

Ai fini dell'art. 35 comma 4 del Codice, il valore massimo dell'appalto, considerata l'opzione di proroga, viene quantificato in Euro 1.256.022,00 oltre IVA.

Gli oneri di sicurezza risultano pari a zero in quanto non risultano interferenze fra le attività di A.M.I.U. Genova S.p.A. e quelle dell'appaltatore.

QUADRO ECONOMICO DELL'APPALTO

1	Fornitura di vestiario aziendale, invernale ed estivo a minore impatto ambientale per i lavoratori di AMIU Genova Spa per gli anni 2021/2023 con opzione per anno successivo	
	TOTALE A BASE D'ASTA	1.256.022,00 €
2	Spese pubblicità gara (ipotizzate)	10.000,00 €
3	Spese SUAC	2.628,00 €
4	Contributo AVCP	600,00 €
5	I.V.A. 22% su punti 1e 2	278.524,84 €
6	TOTALE	1.547.774,84 €

Sulla base della convenzione di servizio sottoscritta in data 12 aprile 2019 tra il Comune di Genova ed i soggetti aderenti alla Stazione Unica

Azienda Multiservizi e d'Igiene Urbana Genova S.p.A.

Società soggetta a direzione e coordinamento del Comune di Genova
 Sede Legale, Direzione e Uffici Amministrativi: Via G. D'Annunzio, 27 – 16121 Genova
 Reg. Imp. GE R.E.A. 355781 C.F. e P.I. 03818890109
 Capitale sociale: 14.143.276,00 i.v.

Tel 010 558113 - Fax 010 5584515 - info@amiu.genova.it - amiu@pec.amiu.genova.it
www.amiu.genova.it



Appaltante del Comune (cronologico n.119). in esecuzione della convenzione sottoscritta, tra gli altri, dal Comune di Genova e la Prefettura di Genova in data 22 ottobre 2018, la procedura di gara sarà esperita dalla Stazione Unica Appaltante del Comune di Genova.

AMIU Genova S.p.A. farà fronte alle spese del quadro economico su riportato con mezzi propri di bilancio.

IL RESPONSABILE DEL PROCEDIMENTO

(Ing. Mario Rolando)

Azienda Multiservizi e d'Igiene Urbana Genova S.p.A.

Società soggetta a direzione e coordinamento del Comune di Genova
Sede Legale, Direzione e Uffici Amministrativi: Via G. D'Annunzio, 27 – 16121 Genova
Reg. Imp. GE R.E.A. 355781 C.F. e P.I. 03818890109
Capitale sociale: 14.143.276,00 i.v.

**Tel 010 558113 - Fax 010 5584515 - info@amiu.genova.it - amiu@pec.amiu.genova.it
www.amiu.genova.it**

	A.M.I.U. GENOVA S.P.A.	Cronologico
	*****	N.
	Contratto fra A.M.I.U. Genova S.p.A. e.....per la fornitura di Vestiario azienda	del
	le, invernale ed estivo, a minore impatto ambientale per i lavoratori di AMIU Genova S.p.A. per gli anni	
	2021/2023.	
	CG8587168335	

	L'anno duemilaventuno, il giorno del mese di presso la sede di	
	A.M.I.U. Genova S.p.A. in Genova, via D'Annunzio 27 con la presente scrittura	
	privata da registrarsi in caso d'uso	
	TRA	
	Azienda Multiservizi e d'Igiene Urbana Genova S.p.A. (in breve A.M.I.U. o	
	Committente o Società Appaltante) avente sede legale in Genova, via	
	D'Annunzio n. 27, CAP 16121, Codice Fiscale, Numero d'iscrizione del Registro	
	delle Imprese di Genova e Partita I.V.A. n. 03818890109, rappresentata dalla	
	Dott.ssa Tiziana Merlino, nata a Finale Ligure (SV) l'8 giugno 1974, domiciliata	
	presso la sede di A.M.I.U. stessa, nella sua qualità di Direttore Generale, muni	
	ta degli idonei poteri a quanto infra	
	E	
 con sede legale in.....C.A.P. - Codice	
	Fiscale/Partita..... , iscritta al n. REA.....del Registro delle Impre-	
	se presso la Camera di Commercio Industria Artigianato ed Agricoltura di	
	, rappresentata dal Signor nato a, il, domicilia	
	to presso la sede della Società, nella qualità di	
	1 di 11	

nella sua qualità di...../Procuratore, munito	
	degli idonei poteri a quanto infra in forza di procura rilasciata con atto a rogi-	
	to Notaio in, in data, repertorio, raccolta n.	
 registrato ain data al n..... serie che in co-	
	pia conforme all'originale si allega al presente atto sotto la lettera " A"	
	(in alternativa in caso di aggiudicazione ad un raggruppamento temporaneo	
	di Imprese)	
	- tale appaltatore compare nel presente atto in qualità di capogruppo manda-	
	taria dell'associazione temporanea tra le imprese:	
come sopra costituita per una quota di.....	
	con sede invia..... C.A.P. Partita IVA	
, Codice Fiscale e numero di iscrizione al Registro	
	delle Imprese presso la Camera di Commercio Industria Artigianato Agricoltura	
	di n.in qualità di mandante per una quota di.....	
	- tale costituitasi ai sensi della vigente normativa con contratto di mandato	
	collettivo speciale gratuito, irrevocabile con rappresentanza autenticato nelle	
	firme a rogito dal Dott., Notaio in In data Reperto-	
	rio n. Raccolta n., registrato all'Ufficio del Registro di	
 in data che, in copia conforme all'originale, debitamente	
	bollato si allega sotto la lettera " B " perché ne formi parte integrante e so-	
	stanziale.	
	premeso	
	che, con determinazione dirigenziale della Direzione Stazione Unica Appaltante	
	e Servizi Generali (S.U.A.C.) n.del, l'Amministrazione Co-	
	munale ha aggiudicato la fornitura della fornitura in oggetto a..... dando	
	2di 11	

	atto che si sarebbe provveduto a stipulare il contratto con A.M.I.U. Genova	
	S.p.A.	
	Quanto sopra premesso e confermato quale parte integrante del presente atto	
	le Parti, come sopra costituite, convengono e stipulano quanto segue.	
	che A.M.I.U. è una società partecipata della Civica Amministrazione di cui il	
	Comune di Genova ne detiene il totale capitale;	
	- che in esecuzione della determinazione dirigenziale, della Direzione STAZIO	
	NE UNICA APPALTANTE E SERVIZI GENERALI n. in data	
	l'Amministrazione Comunale ha stabilito di procedere, mediante esperimento	
	di procedura aperta, ai sensi dell'art. 60 del D.Lgs. n. 50/2016, (di seguito Co	
	dice) al conferimento in appalto della fornitura di cui in oggetto consistente	
	nella fornitura di Vestituario aziendale, invernale ed estivo, a minore impatto ambientale per i lavo	
	ratori di AMIU Genova S.p.A. per gli anni 2021/2023.	
	- che in base alle risultanze riportate in apposito verbale redatto durante la	
	seduta di gara, è risultata prima in graduatoria la Società.....:	
	Articolo 1) Affidamento e modalità di esecuzione dell'appalto	
	1. A.M.I.U., come sopra rappresentata, affida a..... che, accetta senza	
	riserva alcuna, l'esecuzione della fornitura dei veicoli ricompresi nel lot-	
	to.....e si impegna a tale fornitura alle condizioni di cui al presente contratto	
	e agli atti a questo allegati o da questo richiamati.	
	ARTICOLO 2) "CAPITOLATO SPECIALE D'APPALTO"	
	L'appalto viene conferito ed accettato sotto l'osservanza piena, assoluta, inde-	
	rogabile e inscindibile del presente contratto e per quanto da esso non disci-	
	plinato, delle norme, condizioni, obblighi, oneri e modalità dedotti e risultanti	
	dal Disciplinare di gara e dal Capitolato Speciale d'appalto, che l'impresa di-	
	3 di 11	

	chiara di conoscere e di accettare e che qui si intendono integralmente repor-	
	tati e trascritti con rinuncia a qualsiasi contraria eccezione. L'appalto consiste	
	nella fornitura di vestiario aziendale, invernale ed estivo, a minore impatto am-	
	bientale per i lavoratori di AMIU Genova S.p.A. a partire dal vestiario invernale 2021	
	fino al vestiario estivo dell'anno 2023, con suddivisione, per tipologia, fabbisogno	
	annuale, ed importi unitari a base di gara secondo la tabella riportata all'art. 1 del	
	capitolato speciale.	
	E' inoltre prevista l'opzione per un ulteriore anno di fornitura alle stesse condizioni	
	tecniche ed economiche del presente contratto.	
	La fornitura si intende presso il magazzino AMIU Genova SpA – in Lungobisa	
	gno Dalmazia 3 – Genova	
	ARTICOLO 4) "CORRISPETTIVO DEL CONTRATTO"	
	Le parti di danno reciprocamente atto che in sede di gara a procedura aperta, la società.....ha	
	offerto un ribasso percentuale del.....(in cifre).....(in lettere) sui prezzi unitari posti a base di gara	
	indicati all'art. 1 del capitolato speciale.	
	L'importo complessivo contrattuale risulta quindi in complessivi Euro.....	
	ARTICOLO 5) " TEMPISTICA DI CONSEGNA"	
	La tempistica di consegna è prevista all'art. 4 del capitolato Speciale.	
	ARTICOLO 6) "PENALITÀ E CLAUSOLA RISOLUTIVA ESPRESSA"	
	1. In caso di inosservanza o di inadempienza alle condizioni contrattuali, a cari-	
	co di..... saranno applicate le penalità previste dall'art..... del	
	suddetto Capitolato Speciale, riservandosi di risolvere il contratto ai sensi	
	dell'art. 1456 del Codice Civile in caso di reiterate violazioni, e comunque se	
	condo quanto indicato parimenti nel citato art.... del Capitolato Speciale.	
	2. Le penalità in danno dell'appaltatore saranno prelevate dalle somme dovute	
	4 di 11	

te allo stesso per precedenti prestazioni eseguite o per quelle in corso e, ove

mancasse il credito da parte di....., saranno prelevate dall'ammontare

della cauzione.

....., in tale ultimo caso, dovrà provvedere a ripristinare nel suo valore

iniziale la cauzione nel termine di quindici giorni dalla data del prelievo; in ca-

so di inottemperanza, la reintegrazione si effettua a valere sulle somme da

corrispondere all'appaltatore.

ARTICOLO 7) RITIRO E SOSTITUZIONE DELLA MERCE

Qualora la fornitura non risultasse corrispondente alle caratteristiche tecniche richieste e dimostrate mediante i

campioni o qualora non risultassero conformi ai criteri CAM, l'appaltatore sarà tenuto a sostituire i prodotti

difettosi o non conformi e comunque non rispondenti alle caratteristiche richieste.

I prodotti rifiutati, a seguito di comunicazione di avvenuto rifiuto, dovranno essere ritirati e sostituiti

tempestivamente entro 72 ore dalla ditta fornitrice a sua cura e spese.

ARTICOLO 8) "PAGAMENTI"

1. Il pagamento delle forniture oggetto del presente atto verrà effettuato

con le modalità previste dall'art. del Capitolato Speciale.

2. Le fatture saranno pagate a 60 gg. d.f.f.m., previo verifica della regolare

esecuzione delle prestazioni nonché accertamento della regolarità contributiva

tramite verifica del D.U.R.C. (Documento Unico di Regolarità Contributiva).

3. Ai sensi dell'art. 30 comma 5 del D.Lgs 50/2016 sull'importo netto progres-

sivo delle prestazioni (quindi ogni fattura in pagamento) sarà operata una rite-

nuta dello 0,50% (*zero virgola cinquanta per cento*). Tali ritenute saranno svin-

colate a conclusione della fornitura in sede di liquidazione finale.

4. Ai sensi e per gli effetti del comma 5 dell'art. 3 della legge n. 136/2010 il

numero C.I.G. attribuito al contratto è

	5. I pagamenti saranno effettuati mediante l'emissione di bonifico bancario	
	presso la Banca dedicato anche non in via	
	esclusiva alle commesse pubbliche.	
	6. Le persone titolari o delegate a operare sul suddetto conto bancario sono:	
	
	7. Ai sensi dell'art. 3 della Legge n. 136/2010 tutti i movimenti finanziari relativi al presente appalto devono essere registrati sui conti correnti dedicati e, salvo quanto previsto al comma 3 dell'art. 3 della Legge n. 136/2010, devono essere effettuati esclusivamente tramite lo strumento del bonifico bancario o postale. In particolare i pagamenti destinati ai dipendenti, consulenti e fornitori di beni e servizi rientranti tra le spese generali, nonché quelli destinati all'acquisto di immobilizzazioni tecniche devono essere eseguiti tramite conto corrente dedicato, per il totale dovuto, anche se non riferibile in via esclusiva alla realizzazione delle attività.	
	L'Appaltatore si impegna a comunicare, entro sette giorni, ad A.M.I.U. eventuali modifiche degli estremi indicati e si assume gli obblighi di tracciabilità dei flussi finanziari di cui alla Legge n. 136/2010.	
	5. Nel caso di pagamenti di importo superiore a Euro 5.000,00 (cinquemila/00), A.M.I.U. prima di effettuare il pagamento a favore del beneficiario, provvede a verificare ai sensi dell'art. 48 bis del DPR 602/1973 presso l'Agenzia delle Entrate Riscossioni, ai sensi di quanto disposto dall'art. 4 del D.M.E. e F. n. 40 del 18 gennaio 2008, l'assenza di qualsiasi adempimento derivante dalla notifica di una o più cartelle di pagamenti per imposte e tasse, ovvero lo stato e la misura delle somme eventualmente dovute. L'eventuale presenza di debiti in misura pari almeno all'importo di Euro 5.000,00 (cinquemila/00) produrrà la	
	6 di 11	

	sospensione del pagamento delle somme dovute al beneficiario fino alla con-	
	correnza dell'ammontare del debito rilevato nonchè la segnalazione della cir-	
	costanza all'agente della riscossione competente per territorio, ai fini dell'e-	
	sercizio dell'attività di riscossione delle somme iscritte a ruolo ai sensi ed agli	
	effetti dell'art. 3 del D.M.E. e F. n. 40 del 18 gennaio 2008.	
	ARTICOLO 9) GARANZIA FIDEJUSSORIA A TITOLO DI CAUZIONE DEFINITIVA	
	A garanzia degli impegni assunti con il presente contratto o previsti negli atti	
	da questo richiamati, la..... ha presentato in data	
 rilasciata da..... per l'importo di Euro= avente	
	validità fino al	
	La garanzia deve essere integrata ogni volta che la Stazione Appaltante abbia	
	proceduto alla sua escussione, anche parziale, ai sensi del presente contratto.	
	Detta garanzia, previe necessarie eventuali proroghe, è svincolata ai sensi del	
	comma 5 dell'art. 103 del Codice.	
	ARTICOLO 10) “ONERI A CARICO DELL’APPALTATORE”	
	1. è responsabile della disciplina e del buon ordine	
	nell’esecuzione delle prestazioni ed ha l’obbligo di osservare e far osservare al	
	proprio personale le norme di legge e di regolamento e dichiara che la fornitu-	
	ra oggetto del presente atto verrà eseguita sotto la personale cura, direzione e	
	responsabilità del Sig..... che potrà venire sostituito, in caso di im-	
	pedimento, da altra persona purché munita dei requisiti il cui nominativo do-	
	vrà essere tempestivamente comunicato ad A.M.I.U. Genova S.p.A.	
	ARTICOLO 11) “SUBAPPALTO”	
	1. Il contratto non può essere ceduto, pena di nullità.	
	Previa autorizzazione da parte di A.M.I.U. Genova S.p.A. e nel rispetto dell'arti	
	7 di 11	

	colo 105 del D. Lgs. 50/2016, le attività che ha indicato a tale scopo in sede di offerta possono essere subappaltati, nella misura, alle condizioni e	
	con i limiti previsti dalla vigente normativa.	
	(in caso di dichiarazione subappalto)	
	E' fatto obbligo a di trasmettere entro giorni 20 dalla data di ciascun	
	pagamento effettuato nei suoi confronti copia delle fatture quietanzia-	
	te relative ai pagamenti dallo stesso corrisposti al subappaltatore o	
	cottimista con l'indicazione delle ritenute di garanzia effettuate.	
	In difetto A.M.I.U. Genova S.p.A. procederà alla formale contestazio-	
	ne dell'addebito all'appaltatore, assegnandogli un termine di giorni 15	
	entro il quale dovrà trasmettere le fatture quietanzate dal subappalta-	
	tore.	
	In caso di ulteriore inadempimento la Società appaltante sospenderà i	
	successivi pagamenti a favore dell'appaltatore e potrà procedere alla	
	risoluzione del contratto.	
	A.M.I.U. Genova S.p.A. non provvede al pagamento diretto dei subap-	
	paltatori e cottimisti.	
	4. A.M.I.U., ai sensi del comma 9 dell'art. 3 della Legge n. 136/2010,	
	verifica che nei contratti sottoscritti con i subappaltatori, sia inserita,	
	a pena di nullità assoluta, un'apposita clausola con la quale ciascuno	
	di essi assume gli obblighi di tracciabilità dei flussi finanziari. Il con-	
	tratto deve essere munito, altresì, della clausola risolutiva espressa	
	da attivarsi in tutti i casi in cui le transazioni siano state eseguite sen-	
	za avvalersi di banche o della società Poste Italiane S.p.A. L'avvio del	
	subappalto è subordinato all'avvenuto deposito del subcontratto al-	
	8 di 11	

meno 20 giorni prima dell'avvio dello stesso.

ARTICOLO 12) "RESPONSABILITA' E ASSICURAZIONE"

..... assume la responsabilità di danni arrecati a persone e cose, sia per quanto riguarda i dipendenti e i materiali di sua proprietà, sia quelli che essa dovesse arrecare a terzi in conseguenza dell'esecuzione della fornitura e delle attività connesse, sollevando A.M.I.U. da ogni responsabilità al riguardo;

ARTICOLO 13) "SICUREZZA E SALUTE DEI LAVORATORI"

1. L'Appaltatore dichiara e garantisce di aver assunto dettagliate informazioni sui rischi specifici inerenti sia all'esecuzione della fornitura e di aver pertanto adottato le necessarie misure in materia di sicurezza del lavoro contenute nel D. Lgs. 81/2008 e s.m.i.

ARTICOLO 14) "CONTROVERSIE"

Tutte le controversie che dovessero sorgere tra le Parti, dall'interpretazione, esecuzione, scioglimento del presente contratto e del sotteso rapporto giuridico con esso dedotto, comprese quelle conseguenti al mancato raggiungimento dell'accordo bonario, saranno devolute al Giudice Ordinario - Foro competente Genova.

ARTICOLO 15) CLAUSOLA ANTIPANTOUFLAGE _____

L'Impresa..... dichiara di non trovarsi nella condizione prevista dall'art. 53 comma 16-ter del D.Lgs. 165/2001 (pantouflage o revolving door) in quanto non ha concluso contratti di lavoro subordinato o autonomo e, comunque, non ha attribuito incarichi ad ex dipendenti della stazione appaltante che hanno cessato il loro rapporto di lavoro da meno di tre anni e che negli ultimi tre anni di servizio hanno esercitato poteri autoritativi o negoziali per conto della stessa stazione appaltante nei confronti del medesimo affidatario. _____

ARTICOLO 16) "DOCUMENTI CHE FANNO PARTE DEL CONTRATTO"

1. Fa parte del presente contratto e si intende allegato allo stesso, ancorché non materialmente e fisicamente unito al medesimo ma depositato agli atti di A.M.I.U., il Capitolato Speciale d'Appalto ed i relativi allegati debitamente sottoscritti dall'Impresa per accettazione e l'offerta tecnico/economica presentata in sede di gara.

ARTICOLO 17) "SPESE, COPIE ORIGINALI E REGISTRAZIONE"

1. Tutte le spese di bollo relative alla stipula del contratto, sono a carico di

Saranno inoltre a carico di..... le spese per la pubblicazione sulla GURI e sui quotidiani ai sensi dell'art. 216 comma 11 del D.lvo 50/2016 e s.m.i. Tutti gli allegati al presente atto sono da intendersi quale parte integrante e sostanziale di esso.

2. Il presente atto redatto in duplice originale debitamente bollato, da rimanere uno in possesso di A.M.I.U. e uno da restituire a, viene stipulato sotto forma di scrittura privata non autenticata e verrà registrata solo in caso d'uso ai sensi dell'articolo 5 del T.U. approvato con D.P.R. 131 del 26.04.1986.

Le spese di registrazione del presente contratto saranno sostenute dalla Parte che ne richiederà eventualmente la registrazione; quest'ultima provvederà altresì allo svolgimento delle relative incombenze.

ARTICOLO 18) "ADEMPIMENTI PRIVACY"

Le parti con la sottoscrizione del presente contratto danno atto di essersi reciprocamente scambiate l'informativa di cui all'art. 13 del D. Lgs. 196/2003, manifestando, ove necessario, il relativo consenso al trattamento ai sensi dell'art.

23 del D.Lgs 196/2003 e che i rispettivi dati saranno trattati manualmente ovvero con l'ausilio di mezzi informatici, elettronici o comunque automatizzati, per finalità strettamente connesse alla gestione ed esecuzione del presente rapporto contrattuale.

.....

A.M.I.U. GENOVA S.p.A.

.....

.....

.....

.....

Modulo A – Impresa in forma singola

e che si avvarrà dei seguenti requisiti dell'impresa ausiliaria:

.....
.....
.....
.....

DATA

FIRMA IMPRESA

N.B.

La domanda deve essere firmata dal legale rappresentante o da un procuratore. In tale ultimo caso dovrà essere prodotto l'originale della procura firmato o la copia conforme all'originale della stessa.

n. 180.

dichiara di partecipare alla procedura indicata in oggetto quale **mandatario** dei soggetti qui riportati:

#	Denominazione/ragione sociale	Sede sociale	CF/P.IVA	in qualità di (mandante / mandataria / cooptata)	Quota partecipazione al raggruppamento orizzontale
1					
2					
3					
4					
5					
6					

In caso di raggruppamento o GEIE **non ancora costituito**, per ogni impresa mandante o per imprese esecutrici in caso di consorzio come da tabella precedente, compilare o eventualmente integrare le seguenti dichiarazioni:

Soggetto #1

Il sottoscritto

nato il.....a

in qualità di ☐ Legale rappresentante ☐ Procuratore
dell'impresa

con sede in.....

indirizzo di posta elettronica certificata (PEC):

con codice fiscale n.....

con partita IVA n.....

telefonoemail

che risulta:

- ☐ essere una media, piccola o micro impresa, così come definita dalla Legge 11.11.2011 n. 180;
☐ non rientrare nella definizione di media, piccola o micro impresa di cui alla Legge 11.11.2011 n. 180.

Soggetto #2

Modulo A – Imprese NON in forma singola

Il sottoscritto
nato il a
in qualità di ☐ Legale rappresentante ☐ Procuratore
dell'impresa
con sede in
indirizzo di posta elettronica certificata (PEC):
con codice fiscale n
con partita IVA n
telefono email
che risulta:
☐ essere una media, piccola o micro impresa, così come definita dalla Legge 11.11.2011 n. 180;
☐ non rientrare nella definizione di media, piccola o micro impresa di cui alla Legge 11.11.2011 n. 180.

Soggetto #3

Il sottoscritto
nato il a
in qualità di ☐ Legale rappresentante ☐ Procuratore
dell'impresa
con sede in
indirizzo di posta elettronica certificata (PEC):
con codice fiscale n
con partita IVA n
telefono email
che risulta:
☐ essere una media, piccola o micro impresa, così come definita dalla Legge 11.11.2011 n. 180;
☐ non rientrare nella definizione di media, piccola o micro impresa di cui alla Legge 11.11.2011 n. 180.

Soggetto #4

Il sottoscritto
nato il a
in qualità di ☐ Legale rappresentante ☐ Procuratore
dell'impresa
con sede in
indirizzo di posta elettronica certificata (PEC):
con codice fiscale n
con partita IVA n
telefono email
che risulta:
☐ essere una media, piccola o micro impresa, così come definita dalla Legge 11.11.2011 n. 180;
☐ non rientrare nella definizione di media, piccola o micro impresa di cui alla Legge 11.11.2011 n. 180.

Soggetto #5

Modulo A – Imprese NON in forma singola

Il sottoscritto
nato il a
in qualità di ☐ Legale rappresentante ☐ Procuratore
dell'impresa
con sede in
indirizzo di posta elettronica certificata (PEC):
con codice fiscale n
con partita IVA n
telefono email
che risulta:
☐ essere una media, piccola o micro impresa, così come definita dalla Legge 11.11.2011 n. 180;
☐ non rientrare nella definizione di media, piccola o micro impresa di cui alla Legge 11.11.2011 n. 180.

Soggetto #6

Il sottoscritto
nato il a
in qualità di ☐ Legale rappresentante ☐ Procuratore
dell'impresa
con sede in
indirizzo di posta elettronica certificata (PEC):
con codice fiscale n
con partita IVA n
telefono email
che risulta:
☐ essere una media, piccola o micro impresa, così come definita dalla Legge 11.11.2011 n. 180;
☐ non rientrare nella definizione di media, piccola o micro impresa di cui alla Legge 11.11.2011 n. 180.

In caso di raggruppamento **già costituito**, allega:

- ☐ Originale
☐ Copia autentica

del mandato collettivo speciale con rappresentanza conferito alla mandataria con la relativa procura secondo le modalità contenute nel Disciplinare di gara.

ovvero, in caso di consorzio ordinario di concorrenti o GEIE **già costituito**, allega:

- ☐ Originale
☐ Copia autentica

dell'atto costitutivo

Dichiara che, nel caso di un raggruppamento **non ancora costituito**, in caso di aggiudicazione, i partecipanti si impegnano a conferire mandato collettivo speciale con rappresentanza a che sarà qualificato come mandatario, il quale stipulerà il contratto in nome e per conto proprio e dei mandanti;

ovvero, in caso di consorzio ordinario di concorrenti o GEIE **non ancora costituito**, **dichiara** che, in caso di

Modulo A – Imprese NON in forma singola

aggiudicazione, i partecipanti si costituiranno in consorzio ordinario di concorrenti o GEIE.

Nel caso di Consorzio di cui all'art. 45 co. 2 lett. b) del d.lgs. 50/2016, indica la denominazione o ragione sociale, sede sociale, il codice fiscale e la partita IVA dell'impresa consorziata per la quale il Consorzio concorre nella presente gara:

Nel caso di Consorzio di cui all'art. 45 co. 2 lett. c) del d.lgs. 50/2016, indica se il Consorzio esegue i lavori:

- ☐ con la propria struttura
☐ tramite la seguente consorziata, della quale indica la denominazione o ragione sociale, sede sociale, il codice fiscale e la partita IVA:

Nel caso di avvalimento indica denominazione, ragione sociale, sede legale; codice fiscale/partita IVA, PEC e n. di fax dell'operatore economico di cui intende avvalersi

e che si avvarrà dei seguenti requisiti dell'impresa ausiliaria:

DATA

FIRMA IMPRESA (o imprese in caso di soggetto costituendo)

N.B.

La domanda deve essere firmata dal legale rappresentante o da un procuratore. In tale ultimo caso dovrà essere prodotto l'originale della procura firmato o la copia conforme all'originale della stessa.

PARTE DA COMPILARE A CURA DELL'IMPRESA AVVALENTE

DICHIARAZIONE DI AVVALIMENTO

**Oggetto: Procedura aperta telematica per la fornitura di vestiario aziendale, invernale ed estivo a minore impatto ambientale per i lavoratori di AMIU Genova SpA per gli anni 2021/2023.
CIG 8587168335**

Il sottoscritto
 nato il a
 residente in via/piazza n.
 in qualità di
 dell'impresa
 con sede in

con codice fiscale

con partita IVA n

--	--	--	--	--	--	--	--	--	--	--	--	--	--	--	--	--	--	--	--

--	--	--	--	--	--	--	--	--	--	--	--	--	--	--	--	--	--	--	--

telefono fax

- a) **DICHIARA, secondo quanto prescritto dall'art. 89 D. Lgs. 50/2016**, che intende avvalersi del seguente operatore economico (specificare denominazione, ragione sociale, sede legale; codice fiscale/partita IVA, PEC e n. di fax)

.....

e che si avvarrà dei seguenti requisiti dell'impresa ausiliaria:

.....

- b) **(BARRARE E COMPILARE LE OPZIONI DI INTERESSE)**

☐ allega originale o copia autentica del contratto in virtù del quale l'impresa ausiliaria si obbliga nei confronti del concorrente a fornire i requisiti e a mettere a disposizione le risorse necessarie per tutta la durata dell'appalto¹.

DATA

FIRMA

N.B.

La dichiarazione deve essere firmata dal legale rappresentante o da un procuratore. In tale ultimo caso dovrà essere prodotto l'originale della procura firmato o la copia conforme all'originale della stessa.

¹ Si rammenta che ai sensi dell'art. 88 co. 1 del d.P.R. 207/2010 il contratto deve riportare in modo compiuto, esplicito ed esauriente

- oggetto: le risorse e i mezzi prestati in modo determinato e specifico;
- durata;
- ogni altro utile elemento ai fini dell'avvalimento.

MODULO C/2 - FAC-SIMILE “MODULO AUSILIARIA INTEGRATIVO DEL DGUE”

Spett.le Stazione Unica Appaltante
del Comune di Genova

OGGETTO: Affidamento dell'appalto per la fornitura di vestiario aziendale, invernale ed estivo a minore impatto ambientale per i lavoratori di AMIU Genova SpA per gli anni 2021/2023.
CIG 8587168335

L'anno _____ il giorno _____, il Sottoscritto _____, nato a _____ il _____ e residente in _____ Via _____ in qualità di _____ e, come tale Rappresentante dell'Impresa _____ con sede in _____ Via _____ Codice Fiscale/Partita I.V.A. _____ e-mail _____ PEC _____ telefono _____ fax _____ conscio della responsabilità che assume e delle sanzioni penali stabilite dal D.P.R. n. 445/2000 art. 76

p r e m e s s o

- che il Comune di Genova intende affidare per conto di AMIU, mediante procedura aperta l'appalto in oggetto;

s' i m p e g n a ai sensi dell'art. 89 comma 1 del Codice dei Contratti

nei confronti di AMIU ed esclusivamente nei confronti dell'Impresa _____, concorrente alla presente gara d'appalto, a mettere a disposizione, per tutta la durata dell'appalto, le risorse necessarie, di cui è carente il concorrente sopra indicato, e a tal scopo allega originale o copia conforme del contratto avvalimento.

D i c h i a r a

- nei propri confronti e, per quanto a propria diretta conoscenza, nei confronti di tutti i soggetti di cui al comma 3 dell'art. 80 del Codice di cui infra, NON sussistono cause di decadenza, di sospensione o di divieto previste dall'art. 67 del D.Lgs. n. 159/2011 o di un tentativo di infiltrazione mafiosa di cui all'art. 84 comma 4 del medesimo Decreto

(NB inserire il titolare, se si tratta di impresa individuale, il/i socio/i, in caso di società in nome collettivo, il/i socio/i accomandatario/i, in caso di società in accomandita semplice, i membri del consiglio d'amministrazione cui sia stata conferita la legale rappresentanza, ivi compresi institori e procuratori generali, i membri degli organi con potere di direzione o di vigilanza o i soggetti muniti di poteri di rappresentanza, di direzione o di controllo, il socio unico, persona fisica, ovvero il socio di maggioranza in caso di società con meno di quattro soci, se si tratta di altro tipo di società o consorzio, il/i direttore/i tecnico/i o preposto/i – responsabile/i tecnico/i, nonché i soggetti eventualmente cessati)

Sig. _____ nella qualità di _____ nato a _____ il _____ residente in _____ Codice Fiscale _____

Sig. _____ nella qualità di _____ nato a _____ il _____ residente in _____ Codice Fiscale _____

- che la carica di direttore/i tecnico/i o preposto/i – responsabile/i tecnico/i è / sono.

Sig. _____ nella qualità di _____ nato a _____ il _____ residente in _____ Codice

Fiscale

Sig. nella qualità di nato a il residente in Codice

Fiscale

– che i soggetti eventualmente cessati dalla carica nell'anno antecedente la pubblicazione del presente bando sono i seguenti:

Sig. nella qualità di nato a il residente in Codice

Fiscale

- di non incorrere nelle cause di esclusione di cui all'art. 80, comma 1 b-bis) e comma 5 lett. c, c-bis), c-ter), c-quater), f-bis) e f-ter) del Codice;

- che non partecipa se non in veste di ausiliaria, in alcuna altra forma alla presente gara (in proprio o come associata o consorziata), e che possiede i requisiti tecnici e le risorse oggetto di avvalimento;

- di essere a conoscenza che la stazione appaltante eseguirà in corso d'esecuzione dell'appalto verifiche sostanziali circa l'effettivo possesso dei requisiti e delle risorse oggetto dell'avvalimento da parte dell'impresa ausiliaria, nonché l'effettivo impiego delle risorse medesime nell'esecuzione dell'appalto, e che pertanto le prestazioni oggetto del contratto sono svolte direttamente dalle risorse umane e strumentali di codesta impresa ausiliaria;

- di essere a conoscenza in particolare che se trattasi di avvalimento di esperienze professionali pertinenti forniti dall'impresa ausiliaria, l'avvalimento potrà operare solo nel caso in cui quest'ultima esegua direttamente le prestazioni per le quali svolge tale ruolo di ausiliaria;

DICHIARA ALTRESI'

che non sussiste alcuna delle ulteriori seguenti cause di esclusione dalle gare o dalla possibilità di contrarre con le pubbliche amministrazioni:

- nei confronti dell'impresa non è stata comminata l'esclusione dalle gare per due anni, per gravi comportamenti discriminatori (per motivi razziali, etnici, nazionali o religiosi) ai sensi dell'articolo 44 comma 11 del D. Lgs. 25 luglio 1998, n. 286 ("Testo Unico delle disposizioni concernenti la disciplina dell'immigrazione e norme sulla condizione dello straniero");

- nei confronti dell'impresa non è stata comminata l'esclusione dalle gare fino a due anni, per gravi comportamenti discriminatori nell'accesso al lavoro, ai sensi dell'articolo 41 del D. Lgs. 11 aprile 2006 n. 198 ("Codice delle pari opportunità tra uomo e donna");

- nei confronti dell'impresa non è stata comminata l'esclusione dalle gare fino a cinque anni per violazione dell'obbligo di applicare o di far applicare nei confronti dei lavoratori dipendenti condizioni non inferiori a quelle risultanti dai contratti collettivi di lavoro della categoria e della zona ai sensi dell'articolo 36 della legge 20 maggio 1970 n. 300 (Norme sulla tutela della libertà e dignità dei lavoratori, della libertà sindacale e dell'attività sindacale nei luoghi di lavoro e norme sul collocamento").

per l'Impresa Ausiliaria
il RAPPRESENTANTE o il PROCURATORE DELLA SOCIETA'
sottoscrizione (per esteso e leggibile)

.....

Allegare ai sensi dell'art. 47 del D.P.R. n. 445/2000 fotocopia del documento di identità del firmatario.

Informativa ai sensi del Regolamento Europeo n. 679/2016: i dati sopra riportati sono prescritti dalle disposizioni vigenti ai fini del procedimento per il quale sono richiesti e verranno utilizzati esclusivamente per tale scopo.

ALLEGATO

MODELLO DI FORMULARIO PERIL DOCUMENTO DI GARA UNICO EUROPEO (DGUE)

Parte I: Informazioni sulla procedura di appalto e sull'amministrazione aggiudicatrice o ente aggiudicatore

Per le procedure di appalto per le quali è stato pubblicato un avviso di indizione di gara nella *Gazzetta ufficiale dell'Unione europea* le informazioni richieste dalla parte I saranno acquisite automaticamente, a condizione che per generare e compilare il DGUE sia utilizzato il servizio DGUE elettronico ⁽¹⁾. Riferimento della pubblicazione del pertinente avviso o bando ⁽²⁾ nella *Gazzetta ufficiale dell'Unione europea*:

GU UE S numero [], data [], pag. [],

Numero dell'avviso nella GU S: [][][][] /S [][][]-[][][][][][][][]

Se non è pubblicato un avviso di indizione di gara nella GU UE, l'amministrazione aggiudicatrice o l'ente aggiudicatore deve compilare le informazioni in modo da permettere l'individuazione univoca della procedura di appalto:

Se non sussiste obbligo di pubblicazione di un avviso nella Gazzetta ufficiale dell'Unione europea, fornire altre informazioni in modo da permettere l'individuazione univoca della procedura di appalto (ad esempio il rimando ad una pubblicazione a livello nazionale): [....]

INFORMAZIONI SULLA PROCEDURA DI APPALTO

Le informazioni richieste dalla parte I saranno acquisite automaticamente a condizione che per generare e compilare il DGUE sia utilizzato il servizio DGUE in formato elettronico. In caso contrario tali informazioni devono essere inserite dall'operatore economico.

Identità del committente ⁽³⁾	Risposta:
Nome: Codice fiscale	COMUNE DI GENOVA 00856930102
Di quale appalto si tratta?	Risposta:
Titolo o breve descrizione dell'appalto ⁽⁴⁾ :	Oggetto:. Oggetto: Procedura aperta telematica per la fornitura di vestiario aziendale, invernale ed estivo a minore impatto ambientale per i lavoratori di AMIU Genova SpA per gli anni 2021/2023.

1 () I servizi della Commissione metteranno gratuitamente il servizio DGUE in formato elettronico a disposizione delle amministrazioni aggiudicatrici, degli enti aggiudicatori, degli operatori economici, dei fornitori di servizi elettronici e di altre parti interessate.

2 () Per le amministrazioni aggiudicatrici: un **avviso di preinformazione** utilizzato come mezzo per indire la gara oppure un **bando di gara**. Per gli enti aggiudicatori: un **avviso periodico indicativo** utilizzato come mezzo per indire la gara, un **bando di gara** o un **avviso sull'esistenza di un sistema di qualificazione**.

3 () Le informazioni devono essere copiate dalla sezione I, punto I.1 del pertinente avviso o bando. In caso di appalto congiunto indicare le generalità di tutti i committenti.

4 () Cfr. punti II.1.1. e II.1.3. dell'avviso o bando pertinente.

Numero di riferimento attribuito al fascicolo dall'amministrazione aggiudicatrice o ente aggiudicatore (ove esistente) ⁽⁵⁾ :	[]
CIG CUP (ove previsto) Codice progetto (ove l'appalto sia finanziato o cofinanziato con fondi europei)	CIG 8587168335

Tutte le altre informazioni in tutte le sezioni del DGUE devono essere inserite dall'operatore economico

⁵ () Cfr. punto II.1.1. dell'avviso o bando pertinente.

Parte II: Informazioni sull'operatore economico

A: INFORMAZIONI SULL'OPERATORE ECONOMICO

Dati identificativi	Risposta:
Nome:	[]
Partita IVA, se applicabile: Se non è applicabile un numero di partita IVA indicare un altro numero di identificazione nazionale, se richiesto e applicabile	[] []
Indirizzo postale:	[.....]
Persone di contatto ⁽⁶⁾ : Telefono: PEC o e-mail: (indirizzo Internet o sito web) (ove esistente):	[.....] [.....] [.....] [.....]
Informazioni generali:	Risposta:
L'operatore economico è una microimpresa, oppure un'impresa piccola o media ⁽⁷⁾ ?	[] Sì [] No
Solo se l'appalto è riservato ⁽⁸⁾: l'operatore economico è un laboratorio protetto, un' "impresa sociale" ⁽⁹⁾ o provvede all'esecuzione del contratto nel contesto di programmi di lavoro protetti (articolo 112 del Codice)? In caso affermativo, qual è la percentuale corrispondente di lavoratori con disabilità o svantaggiati? Se richiesto, specificare a quale o quali categorie di lavoratori con disabilità o svantaggiati appartengono i dipendenti interessati:	[] Sì [] No [.....] [.....]
Se pertinente: l'operatore economico è iscritto in un elenco ufficiale di imprenditori, fornitori, o prestatori di servizi o possiede una certificazione rilasciata da organismi accreditati, ai sensi dell'articolo 90 del Codice ? In caso affermativo: Rispondere compilando le altre parti di questa sezione, la sezione B e, ove pertinente, la sezione C della presente parte, la parte III, la parte V se applicabile, e in ogni caso compilare e firmare la parte VI. a) Indicare la denominazione dell'elenco o del certificato e, se pertinente, il pertinente numero di iscrizione o della certificazione b) Se il certificato di iscrizione o la certificazione è disponibile elettronicamente, indicare:	[] Sì [] No [] Non applicabile a) [.....] b) (indirizzo web, autorità o organismo di emanazione, riferimento preciso della

6 () Ripetere le informazioni per ogni persona di contatto tante volte quanto necessario.

7 () Cfr. raccomandazione della Commissione, del 6 maggio 2003, relativa alla definizione delle microimprese, piccole e medie imprese (GU L 124 del 20.5.2003, pag. 36). Queste informazioni sono richieste unicamente a fini statistici.
Microimprese: imprese che occupano meno di 10 persone e realizzano un fatturato annuo oppure un totale di bilancio annuo non superiori a 2 milioni di EUR.
Piccole imprese: imprese che occupano meno di 50 persone e realizzano un fatturato annuo o un totale di bilancio annuo non superiori a 10 milioni di EUR.
Medie imprese: imprese che non appartengono alla categoria delle microimprese né a quella delle piccole imprese, che occupano meno di 250 persone e il cui fatturato annuo non supera i 50 milioni di EUR e/o il cui totale di bilancio annuo non supera i 43 milioni di EUR.

8 () Cfr. il punto III.1.5 del bando di gara.

9 () Un' "impresa sociale" ha per scopo principale l'integrazione sociale e professionale delle persone disabili o svantaggiate.

<p>c) Indicare i riferimenti in base ai quali è stata ottenuta l'iscrizione o la certificazione e, se pertinente, la classificazione ricevuta nell'elenco ufficiale ⁽¹⁰⁾:</p> <p>d) L'iscrizione o la certificazione comprende tutti i criteri di selezione richiesti?</p> <p>In caso di risposta negativa alla lettera d):</p> <p>Inserire inoltre tutte le informazioni mancanti nella parte IV, sezione A, B, C, o D secondo il caso</p> <p>SOLO se richiesto dal pertinente avviso o bando o dai documenti di gara:</p> <p>e) L'operatore economico potrà fornire un certificato per quanto riguarda il pagamento dei contributi previdenziali e delle imposte, o fornire informazioni che permettano all'amministrazione aggiudicatrice o all'ente aggiudicatore di ottenere direttamente tale documento accedendo a una banca dati nazionale che sia disponibile gratuitamente in un qualunque Stato membro?</p> <p>Se la documentazione pertinente è disponibile elettronicamente, indicare:</p>	<p>documentazione):</p> <p>[.....][.....][.....][.....]</p> <p>c) [.....]</p> <p>d) <input type="checkbox"/> Sì <input type="checkbox"/> No</p> <p>e) <input type="checkbox"/> Sì <input type="checkbox"/> No</p> <p>(indirizzo web, autorità o organismo di emanazione, riferimento preciso della documentazione)</p> <p>[.....][.....][.....][.....]</p>
<p>Se pertinente: l'operatore economico, in caso di contratti di lavori pubblici di importo superiore a 150.000 euro, è in possesso di attestazione rilasciata da Società Organismi di Attestazione (SOA), ai sensi dell'articolo 84 del Codice (settori ordinari)?</p> <p>ovvero,</p> <p>è in possesso di attestazione rilasciata nell'ambito dei Sistemi di qualificazione di cui all'articolo 134 del Codice, previsti per i settori speciali</p> <p>In caso affermativo:</p> <p>a) Indicare gli estremi dell'attestazione (denominazione dell'Organismo di attestazione ovvero Sistema di qualificazione, numero e data dell'attestazione)</p> <p>b) Se l'attestazione di qualificazione è disponibile elettronicamente, indicare:</p> <p>c) Indicare, se pertinente, le categorie di qualificazione alla quale si riferisce l'attestazione:</p> <p>d) L'attestazione di qualificazione comprende tutti i criteri di selezione richiesti?</p>	<p><input type="checkbox"/> Sì <input type="checkbox"/> No</p> <p><input type="checkbox"/> Sì <input type="checkbox"/> No</p> <p>a) [.....]</p> <p>b) (indirizzo web, autorità o organismo di emanazione, riferimento preciso della documentazione):</p> <p>[.....][.....][.....][.....]</p> <p>c) [.....]</p> <p>d) <input type="checkbox"/> Sì <input type="checkbox"/> No</p>
<p>Si evidenzia che gli operatori economici, iscritti in elenchi di cui all'articolo 90 del Codice o in possesso di attestazione di qualificazione SOA (per lavori di importo superiore a 150.000 euro) di cui all'articolo 84 o in possesso di attestazione rilasciata da Sistemi di qualificazione di cui all'articolo 134 del Codice, non compilano le Sezioni B e C della Parte IV.</p>	
<p>Forma della partecipazione:</p>	<p>Risposta:</p>
<p>L'operatore economico partecipa alla procedura di appalto insieme ad altri ⁽¹¹⁾?</p>	<p><input type="checkbox"/> Sì <input type="checkbox"/> No</p>
<p>In caso affermativo, accertarsi che gli altri operatori interessati forniscano un DGUE distinto.</p>	
<p>In caso affermativo:</p> <p>a) Specificare il ruolo dell'operatore economico nel raggruppamento, ovvero consorzio, GEIE, rete di impresa di cui all' art. 45, comma 2, lett. d), e), f) e g) e all'art. 46, comma 1, lett. a), b), c), d) ed e) del Codice (capofila, responsabile di compiti specifici, ecc.):</p>	<p>a): [.....]</p>

¹⁰ () I riferimenti e l'eventuale classificazione sono indicati nella certificazione.

¹¹ () Specificamente **nell'ambito di un raggruppamento, consorzio, joint-venture o altro**

b) Indicare gli altri operatori economici che compartecipano alla procedura di appalto:	
c) Se pertinente, indicare il nome del raggruppamento partecipante:	b): [.....]
d) Se pertinente, indicare la denominazione degli operatori economici facenti parte di un consorzio di cui all'art. 45, comma 2, lett. b) e c), o di una società di professionisti di cui all'articolo 46, comma 1, lett. f) che eseguono le prestazioni oggetto del contratto.	c): [.....] d): [.....]
Lotti	Risposta:
Se pertinente, indicare il lotto o i lotti per i quali l'operatore economico intende presentare un'offerta:	[]

B: INFORMAZIONI SUI RAPPRESENTANTI DELL'OPERATORE ECONOMICO

Se pertinente, indicare nome e indirizzo delle persone abilitate ad agire come rappresentanti, ivi compresi procuratori e institori, dell'operatore economico ai fini della procedura di appalto in oggetto; se intervengono più legali rappresentanti ripetere tante volte quanto necessario.

Eventuali rappresentanti:	Risposta:
Nome completo; se richiesto, indicare altresì data e luogo di nascita:	[.....]; [.....]
Posizione/Titolo ad agire:	[.....]
Indirizzo postale:	[.....]
Telefono:	[.....]
E-mail:	[.....]
Se necessario, fornire precisazioni sulla rappresentanza (forma, portata, scopo, firma congiunta):	[.....]

C: INFORMAZIONI SULL'AFFIDAMENTO SULLE CAPACITÀ DI ALTRI SOGGETTI (Articolo 89 del Codice - Avvalimento)

Affidamento:	Risposta:
L'operatore economico fa affidamento sulle capacità di altri soggetti per soddisfare i criteri di selezione della parte IV e rispettare i criteri e le regole (eventuali) della parte V?	[]Sì []No
In caso affermativo:	
Indicare la denominazione degli operatori economici di cui si intende avvalersi:	[.....]
Indicare i requisiti oggetto di avvalimento:	[.....]

In caso affermativo, indicare la denominazione degli operatori economici di cui si intende avvalersi, i requisiti oggetto di avvalimento e presentare per ciascuna impresa ausiliaria un DGUE distinto, debitamente compilato e firmato dai soggetti interessati, con le informazioni richieste dalle sezioni A e B della presente parte, dalla parte III, dalla parte IV ove pertinente e dalla parte VI.
Si noti che dovrebbero essere indicati anche i tecnici o gli organismi tecnici che non facciano parte integrante dell'operatore economico, in particolare quelli responsabili del controllo della qualità e, per gli appalti pubblici di lavori, quelli di cui l'operatore economico disporrà per l'esecuzione dell'opera.

D: INFORMAZIONI CONCERNENTI I SUBAPPALTATORI SULLE CUI CAPACITÀ L'OPERATORE ECONOMICO NON FA AFFIDAMENTO (ARTICOLO 105 DEL CODICE - SUBAPPALTO)

(Tale sezione è da compilare solo se le informazioni sono **esplicitamente richieste dall'amministrazione aggiudicatrice o dall'ente aggiudicatore**).

Subappaltatore:	Risposta:
------------------------	------------------

<p>L'operatore economico intende subappaltare parte del contratto a terzi?</p> <p>In caso affermativo:</p> <p>Elencare le prestazioni o lavorazioni che si intende subappaltare e la relativa quota (espressa in percentuale) sull'importo contrattuale:</p> <p>Nel caso ricorrano le condizioni di cui all'articolo 105, comma 6, del Codice, indicare la denominazione dei subappaltatori proposti:</p>	<p>[] Sì [] No</p> <p>[.....] [.....]</p> <p>[.....]</p>
--	--

Se l'amministrazione aggiudicatrice o l'ente aggiudicatore richiede esplicitamente queste informazioni in aggiunta alle informazioni della presente sezione, ognuno dei subappaltatori o categorie di subappaltatori interessati dovrà compilare un proprio D.G.U.E. fornendo le informazioni richieste dalle sezioni A e B della presente parte, dalla parte III, dalla parte IV ove pertinente e dalla parte VI.

PARTE III: MOTIVI DI ESCLUSIONE (Articolo 80 del Codice)

A: MOTIVI LEGATI A CONDANNE PENALI

L'articolo 57, paragrafo 1, della direttiva 2014/24/UE stabilisce i seguenti motivi di esclusione (Articolo 80, comma 1, del Codice):

1. Partecipazione a un'organizzazione criminale ⁽¹²⁾
2. Corruzione⁽¹³⁾
3. Frode⁽¹⁴⁾;
4. Reati terroristici o reati connessi alle attività terroristiche ⁽¹⁵⁾;
5. Riciclaggio di proventi di attività criminose o finanziamento al terrorismo ⁽¹⁶⁾;
6. Lavoro minorile e altre forme di tratta di esseri umani⁽¹⁷⁾

CODICE

7. Ogni altro delitto da cui derivi, quale pena accessoria, l'incapacità di contrattare con la pubblica amministrazione (lettera g) articolo 80, comma 1, del Codice);

Motivi legati a condanne penali ai sensi delle disposizioni nazionali di attuazione dei motivi stabiliti dall'articolo 57, paragrafo 1, della direttiva (articolo 80, comma 1, del Codice):	Risposta:
I soggetti di cui all'art. 80, comma 3, del Codice sono stati condannati con sentenza definitiva o decreto penale di condanna divenuto irrevocabile o sentenza di applicazione della pena richiesta ai sensi dell'articolo 444 del Codice di procedura penale per uno dei motivi indicati sopra con sentenza pronunciata non più di cinque anni fa o, indipendentemente dalla data della sentenza, in seguito alla quale sia ancora applicabile un periodo di esclusione stabilito direttamente nella sentenza ovvero desumibile ai sensi dell'art. 80 comma 10?	<input type="checkbox"/> Sì <input type="checkbox"/> No Se la documentazione pertinente è disponibile elettronicamente, indicare: (indirizzo web, autorità o organismo di emanazione, riferimento preciso della documentazione): [.....][.....][.....] ⁽¹⁸⁾
In caso affermativo , indicare ⁽¹⁹⁾ : a) la data della condanna, del decreto penale di condanna o della sentenza di applicazione della pena su richiesta, la relativa durata e il reato commesso tra quelli riportati all'articolo 80, comma 1, lettera da a) a g) del Codice e i motivi di condanna, b) dati identificativi delle persone condannate [];	a) Data: [], durata [], lettera comma 1, articolo 80 [], motivi: [] b) [.....]

12 () Quale definita all'articolo 2 della decisione quadro 2008/841/GAI del Consiglio, del 24 ottobre 2008, relativa alla lotta contro la criminalità organizzata (GU L 300 dell'11.11.2008, pag. 42).

13 () Quale definita all'articolo 3 della convenzione relativa alla lotta contro la corruzione nella quale sono coinvolti funzionari delle Comunità europee o degli Stati membri dell'Unione europea (GU C 195 del 25.6.1997, pag. 1) e all'articolo 2, paragrafo 1, della decisione quadro 2003/568/GAI del Consiglio, del 22 luglio 2003, relativa alla lotta contro la corruzione nel settore privato (GU L 192 del 31.7.2003, pag. 54). Questo motivo di esclusione comprende la corruzione così come definita nel diritto nazionale dell'amministrazione aggiudicatrice (o ente aggiudicatore) o dell'operatore economico.

14 () Ai sensi dell'articolo 1 della convenzione relativa alla tutela degli interessi finanziari delle Comunità europee (GU C 316 del 27.11.1995, pag. 48).

15 () Quali definiti agli articoli 1 e 3 della decisione quadro del Consiglio, del 13 giugno 2002, sulla lotta contro il terrorismo (GU L 164 del 22.6.2002, pag. 3). Questo motivo di esclusione comprende anche l'istigazione, il concorso, il tentativo di commettere uno di tali reati, come indicato all'articolo 4 di detta decisione quadro.

16 () Quali definiti all'articolo 1 della direttiva 2005/60/CE del Parlamento europeo e del Consiglio, del 26 ottobre 2005, relativa alla prevenzione dell'uso del sistema finanziario a scopo di riciclaggio dei proventi di attività criminose e di finanziamento del terrorismo (GU L 309 del 25.11.2005, pag. 15).

17 () Quali definiti all'articolo 2 della direttiva 2011/36/UE del Parlamento europeo e del Consiglio, del 5 aprile 2011, concernente la prevenzione e la repressione della tratta di esseri umani e la protezione delle vittime, e che sostituisce la decisione quadro del Consiglio 2002/629/GAI (GU L 101 del 15.4.2011, pag. 1).

18 () Ripetere tante volte quanto necessario.

19 () Ripetere tante volte quanto necessario.

c) se stabilita direttamente nella sentenza di condanna la durata della pena accessoria, indicare:	c) durata del periodo d'esclusione [.....], lettera comma 1, articolo 80 [],
In caso di sentenze di condanna, l'operatore economico ha adottato misure sufficienti a dimostrare la sua affidabilità nonostante l'esistenza di un pertinente motivo di esclusione ²⁰ (autodisciplina o "Self-Cleaning" , cfr. articolo 80, comma 7)?	<input type="checkbox"/> Sì <input type="checkbox"/> No
In caso affermativo , indicare: 1) la sentenza di condanna definitiva ha riconosciuto l'attenuante della collaborazione come definita dalle singole fattispecie di reato? 2) Se la sentenza definitiva di condanna prevede una pena detentiva non superiore a 18 mesi? 3) in caso di risposta affermativa per le ipotesi 1) e/o 2), i soggetti di cui all'art. 80, comma 3, del Codice: - hanno risarcito interamente il danno? - si sono impegnati formalmente a risarcire il danno? 4) per le ipotesi 1) e 2 l'operatore economico ha adottato misure di carattere tecnico o organizzativo e relativi al personale idonei a prevenire ulteriori illeciti o reati ? 5) se le sentenze di condanne sono state emesse nei confronti dei soggetti cessati di cui all'art. 80 comma 3, indicare le misure che dimostrano la completa ed effettiva dissociazione dalla condotta penalmente sanzionata:	<input type="checkbox"/> Sì <input type="checkbox"/> No <input type="checkbox"/> Sì <input type="checkbox"/> No <input type="checkbox"/> Sì <input type="checkbox"/> No <input type="checkbox"/> Sì <input type="checkbox"/> No <input type="checkbox"/> Sì <input type="checkbox"/> No In caso affermativo elencare la documentazione pertinente [] e, se disponibile elettronicamente, indicare: (indirizzo web, autorità o organismo di emanazione, riferimento preciso della documentazione): [.....][.....][.....] [.....]

B: MOTIVI LEGATI AL PAGAMENTO DI IMPOSTE O CONTRIBUTI PREVIDENZIALI

Pagamento di imposte, tasse o contributi previdenziali (Articolo 80, comma 4, del Codice):	Risposta:	
L'operatore economico ha soddisfatto tutti gli obblighi relativi al pagamento di imposte, tasse o contributi previdenziali , sia nel paese dove è stabilito sia nello Stato membro dell'amministrazione aggiudicatrice o dell'ente aggiudicatore, se diverso dal paese di stabilimento?	<input type="checkbox"/> Sì <input type="checkbox"/> No	
In caso negativo , indicare:	Imposte/tasse	Contributi previdenziali
a) Paese o Stato membro interessato	a) [.....]	a) [.....]
b) Di quale importo si tratta	b) [.....]	b) [.....]
c) Come è stata stabilita tale inottemperanza:		
1) Mediante una decisione giudiziaria o amministrativa:	c1) <input type="checkbox"/> Sì <input type="checkbox"/> No	c1) <input type="checkbox"/> Sì <input type="checkbox"/> No
- Tale decisione è definitiva e vincolante?	- <input type="checkbox"/> Sì <input type="checkbox"/> No	- <input type="checkbox"/> Sì <input type="checkbox"/> No
- Indicare la data della sentenza di condanna o della decisione.	- [.....]	- [.....]
- Nel caso di una sentenza di condanna, se stabilita	- [.....]	- [.....]

²⁰ () In conformità alle disposizioni nazionali di attuazione dell'articolo 57, paragrafo 6, della direttiva 2014/24/UE.

<p><u>direttamente nella sentenza di condanna</u>, la durata del periodo d'esclusione:</p> <p>2) In altro modo? Specificare:</p> <p>d) L'operatore economico ha ottemperato od ottempererà ai suoi obblighi, pagando o impegnandosi in modo vincolante a pagare le imposte, le tasse o i contributi previdenziali dovuti, compresi eventuali interessi o multe, avendo effettuato il pagamento o formalizzato l'impegno prima della scadenza del termine per la presentazione della domanda (articolo 80 comma 4, ultimo periodo, del Codice)?</p>	<p>c2) [.....]</p> <p>d) <input type="checkbox"/> Sì <input type="checkbox"/> No</p> <p>In caso affermativo, fornire informazioni dettagliate: [.....]</p>	<p>c2) [.....]</p> <p>d) <input type="checkbox"/> Sì <input type="checkbox"/> No</p> <p>In caso affermativo, fornire informazioni dettagliate: [.....]</p>
<p>Se la documentazione pertinente relativa al pagamento di imposte o contributi previdenziali è disponibile elettronicamente, indicare:</p>	<p>(indirizzo web, autorità o organismo di emanazione, riferimento preciso della documentazione)⁽²¹⁾:</p> <p>[.....][.....][.....]</p>	

C: MOTIVI LEGATI A INSOLVENZA, CONFLITTO DI INTERESSI O ILLECITI PROFESSIONALI ⁽²²⁾

Si noti che ai fini del presente appalto alcuni dei motivi di esclusione elencati di seguito potrebbero essere stati oggetto di una definizione più precisa nel diritto nazionale, nell'avviso o bando pertinente o nei documenti di gara. Il diritto nazionale può ad esempio prevedere che nel concetto di "grave illecito professionale" rientrino forme diverse di condotta.

Informazioni su eventuali situazioni di insolvenza, conflitto di interessi o illeciti professionali	Risposta:
<p>L'operatore economico ha violato, per quanto di sua conoscenza, obblighi applicabili in materia di salute e sicurezza sul lavoro, di diritto ambientale, sociale e del lavoro, ⁽²³⁾ di cui all'articolo 80, comma 5, lett. a), del Codice ?</p> <p>In caso affermativo, l'operatore economico ha adottato misure sufficienti a dimostrare la sua affidabilità nonostante l'esistenza di un pertinente motivo di esclusione (autodisciplina o "Self-Cleaning, cfr. articolo 80, comma 7)?</p> <p>In caso affermativo, indicare:</p> <p>1) L'operatore economico</p> <ul style="list-style-type: none"> - ha risarcito interamente il danno? - sì è impegnato formalmente a risarcire il danno? <p>2) l'operatore economico ha adottato misure di carattere tecnico o organizzativo e relativi al personale idonei a prevenire ulteriori illeciti o reati ?</p>	<p><input type="checkbox"/> Sì <input type="checkbox"/> No</p> <p><input type="checkbox"/> Sì <input type="checkbox"/> No</p> <p><input type="checkbox"/> Sì <input type="checkbox"/> No</p> <p><input type="checkbox"/> Sì <input type="checkbox"/> No</p> <p><input type="checkbox"/> Sì <input type="checkbox"/> No</p> <p>In caso affermativo elencare la documentazione pertinente [] e, se disponibile elettronicamente, indicare: (indirizzo web, autorità o organismo di emanazione, riferimento preciso della documentazione):</p> <p>[.....][.....][.....][.....]</p>
<p>L'operatore economico si trova in una delle seguenti situazioni oppure è sottoposto a un procedimento per l'accertamento di una delle seguenti situazioni di cui all'articolo 80, comma 5, lett. b), del Codice:</p> <p>a) fallimento</p> <p>In caso affermativo:</p> <ul style="list-style-type: none"> - il curatore del fallimento è stato autorizzato all'esercizio provvisorio ed è stato autorizzato dal giudice delegato a partecipare a 	<p><input type="checkbox"/> Sì <input type="checkbox"/> No</p> <p><input type="checkbox"/> Sì <input type="checkbox"/> No</p>

21 () Ripetere tante volte quanto necessario.

22 () Cfr. articolo 57, paragrafo 4, della direttiva 2014/24/UE.

23 () Così come stabiliti ai fini del presente appalto dalla normativa nazionale, dall'avviso o bando pertinente o dai documenti di gara ovvero dall'articolo 18, paragrafo 2, della direttiva 2014/24/UE.

<p>procedure di affidamento di contratti pubblici (articolo 110, comma 3, lette. a) del Codice) ?</p> <p>– la partecipazione alla procedura di affidamento è stata subordinata ai sensi dell'art. 110, comma 5, all'avvalimento di altro operatore economico?</p> <p>b) liquidazione coatta</p> <p>c) concordato preventivo</p> <p>d) è ammesso a concordato con continuità aziendale</p> <p>In caso di risposta affermativa alla lettera d):</p> <p>– è stato autorizzato dal giudice delegato ai sensi dell' articolo 110, comma 3, lett. a) del Codice?</p> <p>– la partecipazione alla procedura di affidamento è stata subordinata ai sensi dell'art. 110, comma 5, all'avvalimento di altro operatore economico?</p>	<p>In caso affermativo indicare gli estremi dei provvedimenti [.....] [.....]</p> <p><input type="checkbox"/> Sì <input type="checkbox"/> No In caso affermativo indicare l'Impresa ausiliaria [.....]</p> <p><input type="checkbox"/> Sì <input type="checkbox"/> No</p> <p><input type="checkbox"/> Sì <input type="checkbox"/> No</p> <p><input type="checkbox"/> Sì <input type="checkbox"/> No</p> <p><input type="checkbox"/> Sì <input type="checkbox"/> No</p> <p><input type="checkbox"/> Sì <input type="checkbox"/> No In caso affermativo indicare l'Impresa ausiliaria [.....]</p>
<p>L'operatore economico si è reso colpevole di gravi illeciti professionali⁽²⁴⁾ di cui all'art. 80 comma 5 lett. c) del Codice?</p> <p>In caso affermativo, fornire informazioni dettagliate, specificando la tipologia di illecito:</p>	<p><input type="checkbox"/> Sì <input type="checkbox"/> No</p> <p>[.....]</p>
<p>In caso affermativo, l'operatore economico ha adottato misure di autodisciplina?</p> <p>In caso affermativo, indicare:</p> <p>1) L'operatore economico:</p> <ul style="list-style-type: none"> - ha risarcito interamente il danno? - si è impegnato formalmente a risarcire il danno? <p>2) l'operatore economico ha adottato misure di carattere tecnico o organizzativo e relativi al personale idonei a prevenire ulteriori illeciti o reati ?</p>	<p><input type="checkbox"/> Sì <input type="checkbox"/> No</p> <p><input type="checkbox"/> Sì <input type="checkbox"/> No</p> <p><input type="checkbox"/> Sì <input type="checkbox"/> No</p> <p><input type="checkbox"/> Sì <input type="checkbox"/> No</p> <p>In caso affermativo elencare la documentazione pertinente [] e, se disponibile elettronicamente, indicare: (indirizzo web, autorità o organismo di emanazione, riferimento preciso della documentazione):</p> <p>[.....][.....][.....][.....]</p>
<p>L'operatore economico è a conoscenza di qualsiasi conflitto di interessi⁽²⁵⁾ legato alla sua partecipazione alla procedura di appalto (articolo 80, comma 5, lett. d) del Codice)?</p> <p>In caso affermativo, fornire informazioni dettagliate sulle modalità con cui è stato risolto il conflitto di interessi:</p>	<p><input type="checkbox"/> Sì <input type="checkbox"/> No</p> <p>[.....]</p>
<p>L'operatore economico o un'impresa a lui collegata ha fornito consulenza all'amministrazione aggiudicatrice o all'ente aggiudicatore o ha altrimenti partecipato alla preparazione della procedura d'aggiudicazione (articolo 80, comma 5, lett. e) del Codice?</p> <p>In caso affermativo, fornire informazioni dettagliate sulle misure adottate per prevenire le possibili distorsioni della concorrenza:</p>	<p><input type="checkbox"/> Sì <input type="checkbox"/> No</p> <p>[.....]</p>

24 () Cfr., ove applicabile, il diritto nazionale, l'avviso o bando pertinente o i documenti di gara.

25 () Come indicato nel diritto nazionale, nell'avviso o bando pertinente o nei documenti di gara.

L'operatore economico può confermare di:	
a) non essersi reso gravemente colpevole di false dichiarazioni nel fornire le informazioni richieste per verificare l'assenza di motivi di esclusione o il rispetto dei criteri di selezione,	<input type="checkbox"/> Sì <input type="checkbox"/> No
b) non avere occultato tali informazioni?	<input type="checkbox"/> Sì <input type="checkbox"/> No

D: ALTRI MOTIVI DI ESCLUSIONE EVENTUALMENTE PREVISTI DALLA LEGISLAZIONE NAZIONALE DELLO STATO MEMBRO DELL'AMMINISTRAZIONE AGGIUDICATRICE O DELL'ENTE AGGIUDICATORE

Motivi di esclusione previsti esclusivamente dalla legislazione nazionale (articolo 80, comma 2 e comma 5, lett. <i>f</i>), <i>g</i>), <i>h</i>), <i>i</i>), <i>l</i>), <i>m</i>) del Codice e art. 53 comma 16-ter del D. Lgs. 165/2001	Risposta:
Sussistono a carico dell'operatore economico cause di decadenza, di sospensione o di divieto previste dall'articolo 67 del decreto legislativo 6 settembre 2011, n. 159 o di un tentativo di infiltrazione mafiosa di cui all'articolo 84, comma 4, del medesimo decreto, fermo restando quanto previsto dagli articoli 88, comma 4-bis, e 92, commi 2 e 3, del decreto legislativo 6 settembre 2011, n. 159, con riferimento rispettivamente alle comunicazioni antimafia e alle informazioni antimafia (Articolo 80, comma 2, del Codice)?	<input type="checkbox"/> Sì <input type="checkbox"/> No Se la documentazione pertinente è disponibile elettronicamente, indicare: (indirizzo web, autorità o organismo di emanazione, riferimento preciso della documentazione): [.....][.....][.....][.....] ⁽²⁶⁾
L'operatore economico si trova in una delle seguenti situazioni ?	
1. è stato soggetto alla sanzione interdittiva di cui all'articolo 9, comma 2, lettera c) del decreto legislativo 8 giugno 2001, n. 231 o ad altra sanzione che comporta il divieto di contrarre con la pubblica amministrazione, compresi i provvedimenti interdittivi di cui all'articolo 14 del decreto legislativo 9 aprile 2008, n. 81 (Articolo 80, comma 5, lettera <i>f</i>);	<input type="checkbox"/> Sì <input type="checkbox"/> No Se la documentazione pertinente è disponibile elettronicamente, indicare: indirizzo web, autorità o organismo di emanazione, riferimento preciso della documentazione): [.....][.....][.....]
2. è iscritto nel casellario informatico tenuto dall'Osservatorio dell'ANAC per aver presentato false dichiarazioni o falsa documentazione ai fini del rilascio dell'attestazione di qualificazione, per il periodo durante il quale perdura l'iscrizione (Articolo 80, comma 5, lettera <i>g</i>);	<input type="checkbox"/> Sì <input type="checkbox"/> No Se la documentazione pertinente è disponibile elettronicamente, indicare: indirizzo web, autorità o organismo di emanazione, riferimento preciso della documentazione): [.....][.....][.....]
3. ha violato il divieto di intestazione fiduciaria di cui all'articolo 17 della legge 19 marzo 1990, n. 55 (Articolo 80, comma 5, lettera <i>h</i>)?	<input type="checkbox"/> Sì <input type="checkbox"/> No [.....][.....][.....]
In caso affermativo : - indicare la data dell'accertamento definitivo e l'autorità o organismo di emanazione: - la violazione è stata rimossa ?	<input type="checkbox"/> Sì <input type="checkbox"/> No Se la documentazione pertinente è disponibile elettronicamente, indicare: indirizzo web, autorità o organismo di emanazione, riferimento preciso della documentazione): [.....][.....][.....]
4. è in regola con le norme che disciplinano il diritto al lavoro dei disabili di cui alla legge 12 marzo 1999, n. 68 (Articolo 80, comma 5, lettera <i>i</i>);	<input type="checkbox"/> Sì <input type="checkbox"/> No <input type="checkbox"/> Non è tenuto alla disciplina legge 68/1999 Se la documentazione pertinente è disponibile elettronicamente, indicare: indirizzo web, autorità o organismo di emanazione, riferimento preciso della documentazione):

<p>5. è stato vittima dei reati previsti e puniti dagli articoli 317 e 629 del codice penale aggravati ai sensi dell'articolo 7 del decreto-legge 13 maggio 1991, n. 152, convertito, con modificazioni, dalla legge 12 luglio 1991, n. 203?</p> <p>In caso affermativo:</p> <ul style="list-style-type: none"> - ha denunciato i fatti all'autorità giudiziaria? - ricorrono i casi previsti all'articolo 4, primo comma, della Legge 24 novembre 1981, n. 689 (articolo 80, comma 5, lettera l) ? <p>6. si trova rispetto ad un altro partecipante alla medesima procedura di affidamento, in una situazione di controllo di cui all'articolo 2359 del codice civile o in una qualsiasi relazione, anche di fatto, se la situazione di controllo o la relazione comporti che le offerte sono imputabili ad un unico centro decisionale (articolo 80, comma 5, lettera m)?</p>	<p>[.....][.....][.....]</p> <p>Nel caso in cui l'operatore non è tenuto alla disciplina legge 68/1999 indicare le motivazioni:</p> <p>(numero dipendenti e/o altro) [.....][.....][.....]</p> <p><input type="checkbox"/> Sì <input type="checkbox"/> No</p> <p><input type="checkbox"/> Sì <input type="checkbox"/> No</p> <p><input type="checkbox"/> Sì <input type="checkbox"/> No</p> <p>Se la documentazione pertinente è disponibile elettronicamente, indicare: indirizzo web, autorità o organismo di emanazione, riferimento preciso della documentazione):</p> <p>[.....][.....][.....]</p> <p><input type="checkbox"/> Sì <input type="checkbox"/> No</p>
<p>7. L'operatore economico si trova nella condizione prevista dall'art. 53 comma 16-ter del D.Lgs. 165/2001 (pantouflage o revolving door) in quanto ha concluso contratti di lavoro subordinato o autonomo e, comunque, ha attribuito incarichi ad ex dipendenti della stazione appaltante che hanno cessato il loro rapporto di lavoro da meno di tre anni e che negli ultimi tre anni di servizio hanno esercitato poteri autoritativi o negoziali per conto della stessa stazione appaltante nei confronti del medesimo operatore economico ?</p>	<p><input type="checkbox"/> Sì <input type="checkbox"/> No</p>

Parte IV: Criteri di selezione

In merito ai criteri di selezione (sezione α o sezioni da A a D della presente parte) l'operatore economico dichiara che:

α : INDICAZIONE GLOBALE PER TUTTI I CRITERI DI SELEZIONE

L'operatore economico deve compilare questo campo solo se l'amministrazione aggiudicatrice o l'ente aggiudicatore ha indicato nell'avviso o bando pertinente o nei documenti di gara ivi citati che l'operatore economico può limitarsi a compilare la sezione α della parte IV senza compilare nessun'altra sezione della parte IV:

Rispetto di tutti i criteri di selezione richiesti	Risposta
Soddisfa i criteri di selezione richiesti:	<input type="checkbox"/> Sì <input type="checkbox"/> No

A: IDONEITÀ (Articolo 83, comma 1, lettera a), del Codice)

Tale Sezione è da compilare solo se le informazioni sono state richieste espressamente dall'amministrazione aggiudicatrice o dall'ente aggiudicatore nell'avviso o bando pertinente o nei documenti di gara.

Idoneità	Risposta
1) Iscrizione in un registro professionale o commerciale tenuto nello Stato membro di stabilimento ⁽²⁷⁾ Se la documentazione pertinente è disponibile elettronicamente, indicare:	[.....] (indirizzo web, autorità o organismo di emanazione, riferimento preciso della documentazione): [.....][.....][.....]
2) Per gli appalti di servizi: È richiesta una particolare autorizzazione o appartenenza a una particolare organizzazione (elenchi, albi, ecc.) per poter prestare il servizio di cui trattasi nel paese di stabilimento dell'operatore economico? Se la documentazione pertinente è disponibile elettronicamente, indicare:	<input type="checkbox"/> Sì <input type="checkbox"/> No In caso affermativo, specificare quale documentazione e se l'operatore economico ne dispone: [...] <input type="checkbox"/> Sì <input type="checkbox"/> No (indirizzo web, autorità o organismo di emanazione, riferimento preciso della documentazione): [.....][.....][.....]

²⁷ () Conformemente all'elenco dell'allegato XI della direttiva 2014/24/UE; gli operatori economici di taluni Stati membri potrebbero dover soddisfare altri requisiti previsti nello stesso allegato.

B: CAPACITÀ ECONOMICA E FINANZIARIA (Articolo 83, comma 1, lettera b), del Codice)

Tale Sezione è da compilare solo se le informazioni sono state richieste espressamente dall'amministrazione aggiudicatrice o dall'ente aggiudicatore nell'avviso o bando pertinente o nei documenti di gara.

Capacità economica e finanziaria	Risposta:
<p>1a) Il fatturato annuo ("generale") dell'operatore economico per il numero di esercizi richiesto nell'avviso o bando pertinente o nei documenti di gara è il seguente:</p> <p>e/o,</p> <p>1b) Il fatturato annuo medio dell'operatore economico per il numero di esercizi richiesto nell'avviso o bando pertinente o nei documenti di gara è il seguente ⁽²⁸⁾:</p> <p>Se la documentazione pertinente è disponibile elettronicamente, indicare:</p>	<p>esercizio: [.....] fatturato: [.....] [...] valuta esercizio: [.....] fatturato: [.....] [...] valuta esercizio: [.....] fatturato: [.....] [...] valuta</p> <p>(numero di esercizi, fatturato medio): [.....], [.....] [...] valuta</p> <p>(indirizzo web, autorità o organismo di emanazione, riferimento preciso della documentazione): [.....][.....][.....]</p>
<p>2a) Il fatturato annuo ("specifico") dell'operatore economico nel settore di attività oggetto dell'appalto e specificato nell'avviso o bando pertinente o nei documenti di gara per il numero di esercizi richiesto è il seguente:</p> <p>e/o,</p> <p>2b) Il fatturato annuo medio dell'operatore economico nel settore e per il numero di esercizi specificato nell'avviso o bando pertinente o nei documenti di gara è il seguente ⁽²⁹⁾:</p> <p>Se la documentazione pertinente è disponibile elettronicamente, indicare:</p>	<p>esercizio: [.....] fatturato: [.....] [...]valuta esercizio: [.....] fatturato: [.....] [...]valuta esercizio: [.....] fatturato: [.....] [...]valuta</p> <p>(numero di esercizi, fatturato medio): [.....], [.....] [...] valuta</p> <p>(indirizzo web, autorità o organismo di emanazione, riferimento preciso della documentazione): [.....][.....][.....]</p>
<p>3) Se le informazioni relative al fatturato (generale o specifico) non sono disponibili per tutto il periodo richiesto, indicare la data di costituzione o di avvio delle attività dell'operatore economico:</p>	<p>[.....]</p>
<p>4) Per quanto riguarda gli indici finanziari ⁽³⁰⁾ specificati nell'avviso o bando pertinente o nei documenti di gara ai sensi dell'art. 83 comma 4, lett. b), del Codice, l'operatore economico dichiara che i valori attuali degli indici richiesti sono i seguenti:</p> <p>Se la documentazione pertinente è disponibile elettronicamente, indicare:</p>	<p>(indicazione dell'indice richiesto, come rapporto tra x e y ⁽³¹⁾, e valore) [.....], [.....] ⁽³²⁾</p> <p>(indirizzo web, autorità o organismo di emanazione, riferimento preciso della documentazione): [.....][.....][.....]</p>
<p>5) L'importo assicurato dalla copertura contro i rischi professionali è il seguente (articolo 83, comma 4, lettera c) del Codice):</p> <p>Se tali informazioni sono disponibili elettronicamente, indicare:</p>	<p>[.....] [...] valuta</p> <p>(indirizzo web, autorità o organismo di emanazione, riferimento preciso della documentazione): [.....][.....][.....]</p>
<p>6) Per quanto riguarda gli eventuali altri requisiti economici o</p>	<p>[.....]</p>

²⁸ () Solo se consentito dall'avviso o bando pertinente o dai documenti di gara.

²⁹ () Solo se consentito dall'avviso o bando pertinente o dai documenti di gara.

³⁰ () Ad esempio, rapporto tra attività e passività.

³¹ () Ad esempio, rapporto tra attività e passività.

³² () Ripetere tante volte quanto necessario.

finanziari specificati nell'avviso o bando pertinente o nei documenti di gara, l'operatore economico dichiara che: Se la documentazione pertinente eventualmente specificata nell'avviso o bando pertinente o nei documenti di gara è disponibile elettronicamente, indicare:	(indirizzo web, autorità o organismo di emanazione, riferimento preciso della documentazione): [.....][.....][.....]
--	---

C: CAPACITÀ TECNICHE E PROFESSIONALI (Articolo 83, comma 1, lettera c), del Codice)

Tale Sezione è da compilare solo se le informazioni sono state richieste espressamente dall'amministrazione aggiudicatrice o dall'ente aggiudicatore nell'avviso o bando pertinente o nei documenti di gara.

Capacità tecniche e professionali	Risposta:								
1a) Unicamente per gli appalti pubblici di lavori , durante il periodo di riferimento ⁽³³⁾ l'operatore economico ha eseguito i seguenti lavori del tipo specificato : Se la documentazione pertinente sull'esecuzione e sul risultato soddisfacenti dei lavori più importanti è disponibile per via elettronica, indicare:	Numero di anni (periodo specificato nell'avviso o bando pertinente o nei documenti di gara): [...] Lavori: [.....] (indirizzo web, autorità o organismo di emanazione, riferimento preciso della documentazione): [.....][.....][.....]								
1b) Unicamente per gli appalti pubblici di forniture e di servizi : Durante il periodo di riferimento l'operatore economico ha consegnato le seguenti forniture principali del tipo specificato o prestato i seguenti servizi principali del tipo specificato : Indicare nell'elenco gli importi, le date e i destinatari, pubblici o privati ⁽³⁴⁾ :	Numero di anni (periodo specificato nell'avviso o bando pertinente o nei documenti di gara): [.....] <table border="1" style="margin-top: 10px;"> <thead> <tr> <th>Descrizione</th> <th>importi</th> <th>date</th> <th>destinatari</th> </tr> </thead> <tbody> <tr> <td> </td> <td> </td> <td> </td> <td> </td> </tr> </tbody> </table>	Descrizione	importi	date	destinatari				
Descrizione	importi	date	destinatari						
2) Può disporre dei seguenti tecnici o organismi tecnici ⁽³⁵⁾ , citando in particolare quelli responsabili del controllo della qualità: Nel caso di appalti pubblici di lavori l'operatore economico potrà disporre dei seguenti tecnici o organismi tecnici per l'esecuzione dei lavori:	[.....] [.....]								
3) Utilizza le seguenti attrezzature tecniche e adotta le seguenti misure per garantire la qualità e dispone degli strumenti di studio e ricerca indicati di seguito:	[.....]								
4) Potrà applicare i seguenti sistemi di gestione e di tracciabilità della catena di approvvigionamento durante l'esecuzione dell'appalto:	[.....]								
5) Per la fornitura di prodotti o la prestazione di servizi complessi o, eccezionalmente, di prodotti o servizi richiesti per una finalità particolare : L'operatore economico consentirà l'esecuzione di verifiche ⁽³⁶⁾ delle sue capacità di produzione o strutture	[] Si [] No								

33 () Le amministrazioni aggiudicatrici possono **richiedere** fino a cinque anni e **ammettere** un'esperienza che risale a **più** di cinque anni prima.

34 () In altri termini, occorre indicare **tutti** i destinatari e l'elenco deve comprendere i clienti pubblici e privati delle forniture o dei servizi in oggetto.

35 () Per i tecnici o gli organismi tecnici che non fanno parte integrante dell'operatore economico, ma sulle cui capacità l'operatore economico fa affidamento come previsto alla parte II, sezione C, devono essere compilati DGUE distinti.

	tecniche e, se necessario, degli strumenti di studio e di ricerca di cui egli dispone, nonché delle misure adottate per garantire la qualità?	
6)	Indicare i titoli di studio e professionali di cui sono in possesso:	
a)	lo stesso prestatore di servizi o imprenditore, e/o (in funzione dei requisiti richiesti nell'avviso o bando pertinente o nei documenti di gara)	a) [.....]
b)	i componenti della struttura tecnica-operativa/ gruppi di lavoro:	b) [.....]
7)	L'operatore economico potrà applicare durante l'esecuzione dell'appalto le seguenti misure di gestione ambientale :	[.....]
8)	L' organico medio annuo dell'operatore economico e il numero dei dirigenti negli ultimi tre anni sono i seguenti:	Anno, organico medio annuo: [.....],[.....], [.....],[.....], [.....],[.....], Anno, numero di dirigenti [.....],[.....], [.....],[.....], [.....],[.....]
9)	Per l'esecuzione dell'appalto l'operatore economico disporrà dell' attrezzatura, del materiale e dell'equipaggiamento tecnico seguenti:	[.....]
10)	L'operatore economico intende eventualmente subappaltare⁽³⁷⁾ la seguente quota (espressa in percentuale) dell'appalto:	[.....]
11)	Per gli appalti pubblici di forniture : L'operatore economico fornirà i campioni, le descrizioni o le fotografie dei prodotti da fornire, non necessariamente accompagnati dalle certificazioni di autenticità, come richiesti; se applicabile, l'operatore economico dichiara inoltre che provvederà a fornire le richieste certificazioni di autenticità. Se la documentazione pertinente è disponibile elettronicamente, indicare:	[] Si [] No [] Si [] No (indirizzo web, autorità o organismo di emanazione, riferimento preciso della documentazione): [.....][.....][.....]
12)	Per gli appalti pubblici di forniture : L'operatore economico può fornire i richiesti certificati rilasciati da istituti o servizi ufficiali incaricati del controllo della qualità , di riconosciuta competenza, i quali attestino la conformità di prodotti ben individuati mediante riferimenti alle specifiche tecniche o norme indicate nell'avviso o bando pertinente o nei documenti di gara?	[] Si [] No

36

() La verifica è eseguita dall'amministrazione aggiudicatrice o, se essa acconsente, per suo conto da un organismo ufficiale competente del paese in cui è stabilito il fornitore o il prestatore dei servizi.

37

() Si noti che se l'operatore economico **ha** deciso di subappaltare una quota dell'appalto **e** fa affidamento sulle capacità del subappaltatore per eseguire tale quota, è necessario compilare un DGUE distinto per ogni subappaltatore, vedasi parte II, sezione C.

<p>In caso negativo, spiegare perché e precisare di quali altri mezzi di prova si dispone:</p> <p>Se la documentazione pertinente è disponibile elettronicamente, indicare:</p>	<p>[.....]</p> <p>(indirizzo web, autorità o organismo di emanazione, riferimento preciso della documentazione): [.....][.....][.....]</p>
<p>13) Per quanto riguarda gli eventuali altri requisiti tecnici e professionali specificati nell'avviso o bando pertinente o nei documenti di gara, l'operatore economico dichiara che:</p> <p>Se la documentazione pertinente eventualmente specificata nell'avviso o bando pertinente o nei documenti di gara è disponibile elettronicamente, indicare:</p>	<p>[.....]</p> <p>(indirizzo web, autorità o organismo di emanazione, riferimento preciso della documentazione): [.....][.....][.....]</p>

D: SISTEMI DI GARANZIA DELLA QUALITÀ E NORME DI GESTIONE AMBIENTALE (ARTICOLO 87 DEL CODICE)

L'operatore economico deve fornire informazioni solo se i programmi di garanzia della qualità e/o le norme di gestione ambientale sono stati richiesti dall'amministrazione aggiudicatrice o dall'ente aggiudicatore nell'avviso o bando pertinente o nei documenti di gara ivi citati.

Sistemi di garanzia della qualità e norme di gestione ambientale	Risposta:
<p>L'operatore economico potrà presentare certificati rilasciati da organismi indipendenti per attestare che egli soddisfa determinate norme di garanzia della qualità, compresa l'accessibilità per le persone con disabilità?</p> <p>In caso negativo, spiegare perché e precisare di quali altri mezzi di prova relativi al programma di garanzia della qualità si dispone:</p> <p>Se la documentazione pertinente è disponibile elettronicamente, indicare:</p>	<p><input type="checkbox"/> Sì <input type="checkbox"/> No</p> <p>[.....] [.....]</p> <p>(indirizzo web, autorità o organismo di emanazione, riferimento preciso della documentazione): [.....][.....][.....]</p>
<p>L'operatore economico potrà presentare certificati rilasciati da organismi indipendenti per attestare che egli rispetta determinati sistemi o norme di gestione ambientale?</p> <p>In caso negativo, spiegare perché e precisare di quali altri mezzi di prova relativi ai sistemi o norme di gestione ambientale si dispone:</p> <p>Se la documentazione pertinente è disponibile elettronicamente, indicare:</p>	<p><input type="checkbox"/> Sì <input type="checkbox"/> No</p> <p>[.....] [.....]</p> <p>(indirizzo web, autorità o organismo di emanazione, riferimento preciso della documentazione): [.....][.....][.....]</p>

Parte V: Riduzione del numero di candidati qualificati (ARTICOLO 91 DEL CODICE)

L'operatore economico deve fornire informazioni solo se l'amministrazione aggiudicatrice o l'ente aggiudicatore ha specificato i criteri e le regole obiettivi e non discriminatori da applicare per limitare il numero di candidati che saranno invitati a presentare un'offerta o a partecipare al dialogo. Tali informazioni, che possono essere accompagnate da condizioni relative ai (tipi di) certificati o alle forme di prove documentali da produrre eventualmente, sono riportate nell'avviso o bando pertinente o nei documenti di gara ivi citati.

Solo per le procedure ristrette, le procedure competitive con negoziazione, le procedure di dialogo competitivo e i partenariati per l'innovazione:

L'operatore economico dichiara:

Riduzione del numero	Risposta:
<p>Di soddisfare i criteri e le regole obiettivi e non discriminatori da applicare per limitare il numero di candidati, come di seguito indicato :</p> <p>Se sono richiesti determinati certificati o altre forme di prove documentali, indicare per ciascun documento se l'operatore economico dispone dei documenti richiesti:</p> <p>Se alcuni di tali certificati o altre forme di prove documentali sono disponibili elettronicamente ⁽³⁸⁾, indicare per ciascun documento:</p>	<p>[.....]</p> <p>[] Si [] No ⁽³⁹⁾</p> <p>(indirizzo web, autorità o organismo di emanazione, riferimento preciso della documentazione):</p> <p>[.....][.....][.....](⁴⁰)</p>

Parte VI: Dichiarazioni finali

Il sottoscritto/i sottoscritti dichiara/dichiarano formalmente che le informazioni riportate nelle precedenti parti da II a V sono veritiere e corrette e che il sottoscritto/i sottoscritti è/sono consapevole/consapevoli delle conseguenze di una grave falsa dichiarazione, ai sensi dell'articolo 76 del DPR 445/2000.

Ferme restando le disposizioni degli articoli 40, 43 e 46 del DPR 445/2000, il sottoscritto/i sottoscritti dichiara/dichiarano formalmente di essere in grado di produrre, su richiesta e senza indugio, i certificati e le altre forme di prove documentali del caso, con le seguenti eccezioni:

a) se l'amministrazione aggiudicatrice o l'ente aggiudicatore hanno la possibilità di acquisire direttamente la documentazione complementare accedendo a una banca dati nazionale che sia disponibile gratuitamente in un qualunque Stato membro ⁽⁴¹⁾, oppure

b) a decorrere al più tardi dal 18 aprile 2018 ⁽⁴²⁾, l'amministrazione aggiudicatrice o l'ente aggiudicatore sono già in possesso della documentazione in questione.

Il sottoscritto/i sottoscritti autorizza/autorizzano formalmente [nome dell'amministrazione aggiudicatrice o ente aggiudicatore di cui alla parte I, sezione A] ad accedere ai documenti complementari alle informazioni, di cui [alla parte/alla sezione/al punto o ai punti] del presente documento di gara unico europeo, ai fini della [procedura di appalto: (descrizione sommaria, estremi della pubblicazione nella Gazzetta ufficiale dell'Unione europea, numero di riferimento)].

Data, luogo e, se richiesto o necessario, firma/firme: [.....]

38 () Indicare chiaramente la voce cui si riferisce la risposta.

39 () Ripetere tante volte quanto necessario.

40 () Ripetere tante volte quanto necessario.

41 () A condizione che l'operatore economico abbia fornito le informazioni necessarie (indirizzo web, autorità o organismo di emanazione, riferimento preciso della documentazione) in modo da consentire all'amministrazione aggiudicatrice o all'ente aggiudicatore di acquisire la documentazione. Se necessario, accludere il pertinente assenso.

42 () In funzione dell'attuazione nazionale dell'articolo 59, paragrafo 5, secondo comma, della direttiva 2014/24/UE.

FACSIMILE DICHIARAZIONI INTEGRATIVE A CORREDO DEL DGUE
DA RENDERE DA CIASCUN OPERATORE ECONOMICO
(come da punto 15.3 BANDO TIPO ANAC)

Oggetto: Procedura aperta telematica per la fornitura di vestiario aziendale, invernale ed estivo a minore impatto ambientale per i lavoratori di AMIU Genova SpA per gli anni 2021/2023.
CIG 8587168335

Il sottoscritto/a _____ nato/a a _____ il _____

in qualità di (*carica sociale*) _____ della società _____

sede legale _____ sede operativa _____

n. telefono _____ n. fax _____

Codice Fiscale _____ Partita IVA _____

Che partecipa alla gara di cui all'oggetto in qualità di

- ☐ Impresa individuale (D.Lgs. 50/2016 art. 45 – comma 2 - lett. a);
- ☐ Società, specificare tipo _____;
- ☐ Consorzio fra società cooperativa di produzione e lavoro (D.Lgs. 50/2016 art. 45 – comma 2 - lett. b);
- ☐ Consorzio tra imprese artigiane (D.Lgs. 50/2016 art. 45 – comma 2 - lett. b);
- ☐ Consorzio stabile (D.Lgs. 50/2016 art. 45 – comma 2 - lett. c);
- ☐ Mandataria di un raggruppamento temporaneo (D.Lgs. 50/2016 art. 45 – comma 2 - lett. d);
- ☐ Mandante di un raggruppamento temporaneo (D.Lgs. 50/2016 art. 45 – comma 2 - lett. d);
- ☐ Aggregazione di imprese di rete (D.Lgs. 50/2016 art. 45 – comma 2 - lett. e);
- ☐ GEIE (D.Lgs. 50/2016 art. 45 – comma 2 - lett.g);

consocio della responsabilità che assume e delle sanzioni penali stabilite dal D.P.R. 445/2000 art. 76

ATTESTA

- che l'impresa non si trova in alcuna delle cause di esclusione dalla partecipazione alle procedure d'appalto elencate all'art. 80 del codice dei contratti ed in particolare comma 1 lett.b-bis) comma 5 lett. c-bis)c-ter) c-quater) f-bis) e f-ter)

- che nei propri confronti e, per quanto a propria diretta conoscenza, nei confronti di tutti i soggetti di cui al comma 3 dell'art. 80 del Codice di cui infra, **NON** sussistono cause di decadenza, di sospensione o di divieto previste dall'art. 67 del D.Lgs. n. 159/2011 o di un tentativo di infiltrazione mafiosa di cui all'art. 84 comma 4 del medesimo Decreto

(NB inserire il titolare, se si tratta di impresa individuale, il/i socio/i, in caso di società in nome collettivo, il/i socio/i accomandatario/i, in caso di società in accomandita semplice, i membri del consiglio d'amministrazione cui sia stata conferita la legale rappresentanza, di direzione o di vigilanza o i soggetti muniti di poteri di rappresentanza, di direzione o di controllo, il socio unico, persona fisica, ovvero il socio di maggioranza in caso di società con meno di quattro soci, se si tratta di altro tipo di società o consorzio nonchè i soggetti eventualmente cessati)

Sig. nella qualità di nato a il residente in Codice Fiscale

Sig. nella qualità di nato a il residente in Codice

Fiscale

- che la carica di direttore/i tecnico/i o preposto/i – responsabile/i tecnico/i è / sono.

Sig. nella qualità di nato a il residente in Codice Fiscale

Sig. nella qualità di nato a il residente in Codice Fiscale

- che i soggetti eventualmente cessati dalla carica nell'anno antecedente la pubblicazione del presente bando sono i seguenti:

Sig. nella qualità di nato a il residente in Codice Fiscale

-di ritenere remunerativa l'offerta economica presentata giacché per la sua formulazione ha preso atto e tenuto conto:

- a. di tutte le norme e disposizioni contenute nella documentazione di gara ed in particolare il contenuto di tutti gli articoli del Capitolato Speciale, del Disciplinare di Gara e dello schema di contratto che accetta senza condizione o riserva alcuna;
 - b. delle condizioni contrattuali e degli oneri, compresi quelli eventuali relativi in materia di sicurezza, di assicurazione, di condizioni di lavoro e di previdenza e assistenza in vigore nel luogo dove devono essere svolti i servizi;
 - c. di tutte le circostanze generali, particolari e locali, nessuna esclusa ed eccettuata, che possono avere influito o influire sia sulla prestazione del servizio, sia sulla determinazione della propria offerta.
 - d. di aver preso atto che il mancato versamento delle spese, come definite nell'avviso di gara, di contratto come pure la mancata presentazione della cauzione definitiva, potrà comportare la decadenza dell'aggiudicazione, con le conseguenze in relazione ai danni, e di obbligarsi altresì, in caso di aggiudicazione, al pagamento delle spese di pubblicità legale (sia sui quotidiani che sulla G.U.R.I. si sensi dell'art. 216 comma 11 del codice);
 - e. di aver tenuto conto nel formulare l'offerta degli obblighi connessi al rispetto delle disposizioni in materia di sicurezza e protezione dei lavoratori, introdotte dal Decreto legislativo 81/2008
- accetta la convenzione per la Stazione Unica Appaltante sottoscritta tra gli altri dal Comune di Genova e dalla Prefettura di Genova ed altri, in data 12 aprile 2019, il cui contenuto è riportato nel fac-simile dichiarazioni integrative a corredo DGUE;

Patti/protocolli di legalità, Innalzamento dei livelli di legalità, misure anticorruzione e verifiche antimafia

- di essere edotto e di accettare senza condizioni che il presente appalto soggiace alla convenzione di servizio sottoscritta in data 12 aprile 2019 tra il Comune di Genova ed i soggetti aderenti alla Stazione Unica Appaltante del Comune (cronologico n.119), ed in particolare che la SUA procederà all'escussione della cauzione provvisoria, anche in caso di accertamento della mancanza dei requisiti di cui all'art. 80 del Codice, a seguito delle verifiche disposte dalla stessa sugli operatori economici.

Con riferimento all'art. 80 commi 1 e 3 del Codice nei casi di cessione o affitto di azienda, totale o parziale, di trasformazione, fusione e scissione di società, avvenuti a partire dall'anno antecedente alla data di pubblicazione del bando di gara o della lettera d'invito, le verifiche e le cause di esclusione si applicano anche ai soggetti delle imprese o società originarie.

L'accertamento della sussistenza delle cause di esclusione di cui all'art. 80 commi 1 e 3 del Codice nel caso di socio unico ovvero del socio di maggioranza, qualora si tratti di società di capitali o consorzio con meno di quattro soci è effettuata se trattasi di persona fisica o di intestazione fiduciaria e il fiduciante è persona fisica, fatto salvo quanto previsto dalla normativa antimafia.

Ai fini di cui all'art. 80 comma 5 lett. a) del Codice, sono considerate gravi le infrazioni in materia di sicurezza che hanno determinato l'accertamento della responsabilità penale per omicidio o lesione. Resta in facoltà della SUA di valutare la gravità di altre infrazioni per le quali sia stato emesso un decreto penale di condanna,

divenuto irrevocabile, o l'applicazione di sanzioni amministrative.

L'aggiudicatario deve documentare il rispetto degli obblighi di legge in materia di sicurezza sul lavoro con particolare riferimento a:

- a) La nomina del responsabile del servizio di protezione e prevenzione, indicando il nominativo dello stesso con la relativa comunicazione d'incarico e con l'attestazione relativa alla formazione prevista per questa figura;
- b) La nomina del medico competente per la sorveglianza sanitaria, indicando il nominativo dello stesso con la relativa comunicazione d'incarico;
- c) Lo svolgimento dell'attività di vigilanza sanitaria verso i lavoratori dipendenti, mediante un'attestazione del medico incaricato;
- d) Lo svolgimento dell'attività di informazione e formazione dei lavoratori, mediante un'attestazione dell'ente paritetico;
- e) La nomina dell'addetto della prevenzione antincendio, ai sensi del D.M. 10 marzo 1998, indicando il nominativo dello stesso con la relativa comunicazione d'incarico e con l'attestazione relativa alla formazione prevista per questa figura.

L'aggiudicatario si impegna ad osservare e far osservare ai propri collaboratori, a qualsiasi titolo, per quanto compatibili e nell'ambito dei rapporti con il committente, gli obblighi di condotta previsti dal D.P.R. n. 62/2013 "Regolamento recante codice di comportamento dei dipendenti pubblici, a norma dell'art. 54 del D.Lgs. n. 165/2001 e dal Codice di comportamento adottato dalla stazione appaltante con Deliberazione n. 8 del 26/1/2017 e Deliberazione di Giunta Comunale n. 355/2013.

Il contraente si obbliga a comunicare al RUP i dati relativi alle imprese di cui intende avvalersi nell'affidamento dei servizi maggiormente esposti a rischio di infiltrazione mafiosa sopra indicate.

L'inosservanza dei suddetti obblighi può determinare, a seconda dei casi, l'esclusione dalla gara, la decadenza dall'aggiudicazione o la risoluzione del contratto.

La stazione appaltante di riserva di recedere unilateralmente per giusta causa, ovvero di avvalersi di clausola risolutiva espressa in caso di esito interdittivo delle informative antimafia, di accertamento di cause di incapacità, incompatibilità o impedimenti a contrarre con la pubblica amministrazione, ovvero di perdita dei requisiti contrattuali di carattere generale, in corso di esecuzione contrattuale, nonché nel caso in cui emerga, anche a seguito degli accessi ai cantieri, l'impiego di manodopera irregolari o il ricorso a forme di intermediazione abusiva per il reclutamento della stessa, fatto salvo quanto disposto dall'art. 32 comma 10 del D.L. n. 90/2014, convertito in Legge n. 11/2014 e successive modifiche ed integrazioni.

L'appaltatore si obbliga a dare tempestiva comunicazione alla prefettura, all'autorità giudiziaria ed alla stazione appaltante dei tentativi di concussione che siano in qualsiasi modo manifestati nei confronti dell'imprenditore, degli organi sociali o dei dirigenti dell'impresa.

Tale adempimento ha natura essenziale ai fini dell'esecuzione del contratto, e pertanto il relativo inadempimento, darà luogo alla risoluzione di diritto del contratto, ai sensi dell'art. 1456 del c.c., ogni qualvolta nei confronti di amministratori e funzionari pubblici, che abbiano esercitato funzioni relative alla stipula ed esecuzione del contratto, sia stata disposta misura cautelare o sia intervenuto rinvio a giudizio per il delitto previsto dall'art. 317 del c.p..

La stazione appaltante si avvarrà della clausola risolutiva espressa di cui all'art. 1456 del c.c. ogniqualvolta nei confronti dell'aggiudicatario o dei componenti la compagine sociale o dei dirigenti dell'impresa sia stata disposta misura cautelare o sia intervenuto rinvio a giudizio per taluno dei delitti di cui agli artt. 317, 318, 319, 319-ter, 319-quater, 320, 321, 322, 322-bis, 346-bis, 353, 353-bis, 354, 355, 356 c.p. nonché dell'art. 2635 c.c..

Nei casi di cui ai precedenti commi, l'esercizio della potestà risolutoria da parte della stazione appaltante è subordinato alla previa intesa con A.N.A.C.. A tal fine la Prefettura competente, avuta comunicazione dalla stazione appaltante della volontà di quest'ultima di avvalersi della clausola risolutiva espressa di cui all'art. 1456 c.c., ne darà comunicazione all'A.N.A.C. che potrà valutare se, in alternativa all'ipotesi risolutoria, ricorrano i presupposti per la prosecuzione del rapporto contrattuale tra la stazione appaltante e l'operatore economico aggiudicatario, alle condizioni di cui all'art. 32 comma 10 del D.L. n. 90/2014, convertito in Legge n. 11/2014 e successive modifiche e integrazioni.

L'appaltatore si impegna a dare immediate comunicazione al RUP ed alla Prefettura delle violazioni, da parte del subappaltatore o del subcontraente, degli obblighi in materia di tracciabilità dei flussi finanziari.

L'appaltatore risulta edotto che saranno segnalate al RUP ed alla Prefettura i casi di dilazione o ritardo nell'esecuzione della prestazione che non presentino giustificazioni apparenti, le richieste di varianti in corso d'opera o la formulazione di riserve, nonché altre circostanze o vicende contrattuali, che possano rappresentare anomalie, indicando i provvedimenti adottati.

La stazione appaltante richiederà le informazioni antimafia per le acquisizioni di beni e servizi d'importo pari o superiore alla soglia comunitaria, come da normativa vigente.

Qualora, a seguito delle verifiche effettuate ai sensi dell'art. 91 del D.Lgs.n. 159/2011, emergano elementi relativi a tentativi di infiltrazione mafiosa nelle società o nelle imprese interessate, la Prefettura ne dà comunicazione al soggetto richiedente la documentazione antimafia per l'adozione dei conseguenti provvedimenti.

Gli operatori economici che partecipano alla presente gara devono accettare di essere sottoposti alle verifiche antimafia prevista dalla convenzione SUA.

Per gli operatori economici non residenti e privi di stabile organizzazione in Italia

-si impegna ad uniformarsi, in caso di aggiudicazione, alla disciplina di cui agli articoli 17, comma 2, e 53, comma 3 del d.p.r. 633/1972 e a comunicare alla stazione appaltante la nomina del proprio rappresentante fiscale, nelle forme di legge;

ai fini delle comunicazioni di cui all'art. 76, comma 5 del Codice comunica che

l'indirizzo di posta elettronica certificata è il seguente:

(solo in caso di concorrenti aventi sede in altri Stati membri) l'indirizzo di posta elettronica

ACCESSO ATTI (barrare una delle due ipotesi)

L'operatore economico:

☐ autorizza qualora un partecipante alla gara eserciti la facoltà di "accesso agli atti", la stazione appaltante a rilasciare copia di tutta la documentazione presentata per la partecipazione alla gara

oppure

☐ non autorizza, qualora un partecipante alla gara eserciti la facoltà di "accesso agli atti", la stazione appaltante a rilasciare copia dell'offerta tecnica e delle spiegazioni che saranno eventualmente richieste in sede di verifica delle offerte anomale, in quanto coperte da segreto tecnico/commerciale per le quali è necessario specificare le parti che si intendono coperte da segreto tecnico o commerciale. Tale dichiarazione dovrà essere adeguatamente motivata e comprovata ai sensi dell'art. 53, comma 5, lett. a), del Codice. **(in caso di diniego indicare le motivazioni)**

Attesta di essere informato, ai sensi e per gli effetti dell'art.13 d.lgs.30 giugno 2003, n. 196, che i dati personali raccolti saranno trattati, anche con strumenti informatici, esclusivamente nell'ambito del procedimento per il quale la dichiarazione viene resa.

Per gli operatori economici ammessi al concordato preventivo con continuità aziendale di cui all'art. 186 bis del R.D. 16 marzo 1942, n. 267

indica, ad integrazione di quanto indicato nella parte III, sez. C, lett. d) del DGUE, i seguenti estremi del provvedimento di ammissione al concordato e del provvedimento di autorizzazione a partecipare alle gare rilasciati dal Tribunale di nonché dichiara di non partecipare alla gara quale mandataria di un raggruppamento temporaneo di imprese e che le altre imprese aderenti al raggruppamento non sono assoggettate ad una procedura concorsuale ai sensi dell'art. 186 bis, comma 6 del R.D. 16 marzo 1942, n. 267.

DICHIARA ALTRESI'

- dichiara di essere edotto che AMIU Genova S.p.A. ha adottato ed attua un Modello di Organizzazione, Gestione e Controllo ex D.lgs. 231/01 e degli obblighi derivanti dal Codice Etico adottato da AMIU e reperibile sul sito istituzionale di AMIU e si impegna, in caso di aggiudicazione, ad osservare e a far osservare ai propri dipendenti e collaboratori, per quanto applicabile, il suddetto codice, pena la risoluzione del contratto.

- che non sussiste alcuna delle ulteriori seguenti cause di esclusione dalle gare o dalla possibilità di contrarre con le pubbliche amministrazioni:

- nei confronti dell'impresa non è stata comminata l'esclusione dalle gare per due anni, per gravi comportamenti discriminatori (per motivi razziali, etnici, nazionali o religiosi) ai sensi dell'articolo 44 comma 11 del D. Lgs. 25 luglio 1998, n. 286 ("Testo Unico delle disposizioni concernenti la disciplina dell'immigrazione e norme sulla condizione dello straniero");
- nei confronti dell'impresa non è stata comminata l'esclusione dalle gare fino a due anni, per gravi comportamenti discriminatori nell'accesso al lavoro, ai sensi dell'articolo 41 del D. Lgs. 11 aprile 2006 n. 198 ("Codice delle pari opportunità tra uomo e donna");
- nei confronti dell'impresa non è stata comminata l'esclusione dalle gare fino a cinque anni per violazione dell'obbligo di applicare o di far applicare nei confronti dei lavoratori dipendenti condizioni non inferiori a quelle risultanti dai contratti collettivi di lavoro della categoria e della zona ai sensi dell'articolo 36 della legge 20 maggio 1970 n. 300 (Norme sulla tutela della libertà e dignità dei lavoratori, della libertà sindacale e dell'attività sindacale nei luoghi di lavoro e norme sul collocamento");
- dichiara di essere disponibile ad iniziare la fornitura e ad eseguirla anche in pendenza della stipulazione del contratto, nei limiti di cui all'art. 32, D.Lgs. n. 50/2016;
- di accettare, senza condizione o riserva alcuna, tutte le norme e disposizioni contenute nella documentazione gara;
- assume l'obbligo di eseguire la fornitura al prezzo proposto nell'offerta economica e alle condizioni tutte del capitolato speciale d'appalto avendo valutato nella determinazione del prezzo tutti gli oneri da sostenere per assicurare una regolare e puntuale esecuzione della fornitura;
- dichiara che quanto espresso nel medesimo DGUE è vero e documentabile su richiesta delle amministrazioni competenti ovvero è accertabile, per le dichiarazioni sostitutive di certificazione, ai sensi dell'art. 46 del D.P.R. n. 445 del 2000;
- dichiara di essere a conoscenza che sui dati dichiarati potranno essere effettuati controlli ai sensi dell'art. 71 del D.P.R. n. 445 del 2000;
- dichiara di essere a perfetta conoscenza della natura della fornitura e di essere edotto di ogni altra circostanza di luogo e di fatto inerente all'esecuzione del servizio in oggetto;
- dichiara di aver preso conoscenza e di aver tenuto conto nella formulazione dell'offerta delle condizioni contrattuali e degli oneri, nonché degli obblighi e degli oneri relativi alle disposizioni in materia di assicurazione, di condizione di lavoro e di previdenza e assistenza in vigore nel luogo dove devono essere eseguiti i servizi;
- dichiara di avere, nel complesso, preso conoscenza della natura della procedura e di tutte le circostanze generali, particolari e locali, nessuna esclusa ed eccettuata, che possono avere influito o influire sulla determinazione della propria offerta e di giudicare, pertanto, remunerativo e comprensivo di ogni spesa e di ogni onere di qualsiasi natura, sia tecnica che economica, o comunque connessa con l'esecuzione della fornitura in oggetto.

_____, lì _____
(luogo, data)

Firma

(timbro e firma leggibile)

Informativa ai sensi del Decreto Legislativo 30 giugno 2003 n. 196 e s.m.i.: i dati sopra riportati sono prescritti dalle disposizioni vigenti ai fini del procedimento per il quale sono richiesti e verranno utilizzati esclusivamente per tale scopo

CLAUSOLE DI INTEGRITÀ DEL COMUNE DI GENOVA

Le presenti clausole fanno parte integrante degli avvisi, bandi di gara o lettere di invito e del contratto relativo alle procedure di scelta del contraente indette direttamente dal Comune di Genova o dallo stesso per conto delle proprie società partecipate.

Nella fase di presentazione dell'offerta, la sottoscrizione del presente documento oppure la sua accettazione con apposita dichiarazione è obbligatoria, fatta salva l'applicazione dell'istituto del soccorso istruttorio in caso di mancata produzione dello stesso debitamente sottoscritto dal concorrente o in caso di carenza della dichiarazione di accettazione del medesimo.

Il presente documento costituisce parte integrante e sostanziale del contratto, anche se non materialmente allegato, e dovrà essere nello stesso richiamato.

Nel caso l'operatore economico sia un consorzio ordinario, un raggruppamento temporaneo o altra aggregazione di imprese, il documento dovrà essere sottoscritto da tutti i partecipanti al consorzio, al raggruppamento, all'aggregazione.

Relativamente a (indicare la procedura di gara)

L'IMPRESA(di seguito denominata IMPRESA)
con sede legale in.....
C.F./ P. IVA.....
rappresentata da
in qualità di.....

VISTI

l'art.1, comma 17, della legge 6 novembre 2012, n.190, recante "Disposizioni per la prevenzione e la repressione della corruzione e dell'illegalità nella pubblica Amministrazione";
il Piano Nazionale Anticorruzione 2016 approvato dall'Autorità Nazionale Anticorruzione con Delibera n. 831 del 3 agosto 2016, nonché l'aggiornamento 2018 allo stesso, approvato con Delibera n. 1074 del 21 novembre 2018;
il D. Lgs. 18 aprile 2016, n.50 e s.m.i.,- Codice dei contratti pubblici;
il Piano Triennale della Prevenzione della Corruzione e della Trasparenza del Comune di Genova triennio 2019-2021- revisione 2019, approvato con deliberazione di Giunta Comunale n.15 in data 24 gennaio 2019;
il Decreto del Presidente della Repubblica 16 aprile 2013, n.62, con il quale è stato emanato il "Regolamento recante codice di comportamento dei dipendenti pubblici, a norma dell'art.54 del decreto legislativo 30 marzo 2001, n. 165";
il Codice di comportamento del Comune di Genova, adottato dalla Giunta Comunale con deliberazione n. 355 del 30 dicembre 2013 e revisionato con deliberazione n.8 del 26 gennaio 2017

DICHIARA DI ACCETTARE QUANTO SEGUE

Art. 1 Ambito di applicazione e principi

1. Le presenti clausole sono applicate a tutti gli appalti di lavori, forniture e servizi, sia sopra che sotto soglia comunitaria, indetti e affidati dal Comune di Genova in via diretta o dallo stesso per conto delle proprie società partecipate a prescindere dalle modalità utilizzate per la scelta dell'operatore. Tali clausole si applicano agli affidamenti di importo pari o superiore a 40.000,00 Euro.

2. Il presente documento obbliga la stazione appaltante e l'operatore economico ad improntare i propri comportamenti ai principi di lealtà, trasparenza e correttezza.

Art. 2 Impegni reciproci tra stazione appaltante e concorrenti

Il presente documento stabilisce la reciproca, formale obbligazione del Comune di Genova e dei concorrenti alla gara in oggetto di conformare i propri comportamenti ai principi di lealtà, trasparenza e correttezza nonché l'espresso impegno anticorruzione di non offrire, accettare o richiedere somme di denaro o qualsiasi altra ricompensa, vantaggio o beneficio, come previsto dai codici di comportamento vigenti, sia direttamente che indirettamente tramite intermediari, al fine dell'assegnazione del contratto e/o al fine di distorcerne la relativa corretta esecuzione.

Il personale, i collaboratori ed i consulenti del Comune, impiegati ad ogni livello nell'espletamento della procedura di gara e nel controllo dell'esecuzione del relativo contratto assegnato, sono consapevoli delle clausole contenute nel presente documento, il cui spirito condividono pienamente.

Art. 3 Obblighi degli operatori economici

L'operatore economico, il concorrente, l'aggiudicatario:

a. si impegna a segnalare al Responsabile della Prevenzione della Corruzione e Trasparenza del Comune di Genova qualsiasi tentativo di turbativa, irregolarità o distorsione nelle fasi di svolgimento della procedura o durante l'esecuzione del contratto, da parte di ogni interessato o addetto o di chiunque possa influenzare le decisioni relative alla procedura, comprese illecite richieste o pretese dei dipendenti dell'Amministrazione stessa;

b. si impegna a non esercitare indebite interferenze al fine di condizionare le modalità di scelta del contraente da parte della stazione appaltante e dichiara di non averlo fatto neppure in passato;

c. dichiara di non aver corrisposto, né promesso di corrispondere ad alcuno, e si impegna a non corrispondere mai né a promettere mai di corrispondere ad alcuno, direttamente o tramite terzi, denaro, regali o altre utilità per agevolare l'aggiudicazione e la gestione del successivo rapporto contrattuale;

d. dichiara che non si trova in situazioni di controllo o di collegamento (formale e/o sostanziale) con altri concorrenti tali da limitare la libera concorrenza e che non si è accordato e non si accorderà con altri partecipanti alla gara e, comunque, di non trovarsi in altre situazioni ritenute incompatibili con la partecipazione alle gare dal Codice degli Appalti, dal codice Civile ovvero dalle altre disposizioni normative vigenti;

e. dichiara di non aver conferito incarichi ai soggetti di cui all'art. 53, c. 16-ter, del D.Lgs. n. 165 del 30 marzo 2001 così come integrato dall'art. 21 del D.Lgs. 8.4.2013, n.39, o di non aver stipulato contratti con i medesimi soggetti e di essere a conoscenza che ciò comporta

l'immediata esclusione dell'Impresa dalla partecipazione alla procedura d'affidamento;

f. si impegna a informare puntualmente il proprio personale impiegato sull'appalto delle clausole di integrità in questione e degli obblighi dalle stesse scaturenti ed a vigilare affinché gli impegni sopra indicati siano osservati da tutti i collaboratori e dipendenti nell'esercizio dei compiti loro assegnati;

g. collabora con le forze di pubblica sicurezza, denunciando ogni tentativo di estorsione, intimidazione o condizionamento di natura criminale quali, a titolo d'esempio: richieste di tangenti, pressioni per indirizzare l'assunzione di personale o l'affidamento di subappalti, danneggiamenti o furti di beni personali o in cantiere.

h. di essere a conoscenza che il contenuto del presente documento è integrato dal Protocollo S.U.A.C. sottoscritto dal Comune di Genova e la locale Prefettura nei casi previsti.

Il contraente appaltatore si impegna a dare comunicazione tempestiva alla Prefettura e all'Autorità giudiziaria di tentativi di concussione che si siano, in qualsiasi modo, manifestati nei confronti dell'imprenditore, degli organi sociali o dei dirigenti di impresa.

Art. 4 Obblighi della stazione appaltante

Il Comune:

1. rispetta i principi di lealtà, trasparenza e correttezza;
2. si impegna a rendere pubblici i dati più rilevanti riguardanti l'appalto attraverso la pubblicazione degli atti di gara come previsto dalla normativa vigente;
3. segnala, senza indugio, ogni illecito all'Autorità giudiziaria;
4. qualora la segnalazione risulti fondata, per il tramite del responsabile della procedura di gara, si impegna a provvedere tempestivamente all'adozione dei necessari provvedimenti consequenziali al fine di evitare ogni possibile controversia che possa pregiudicare l'attività e gli interessi dell'Ente e il perseguimento del prioritario interesse pubblico teso a garantire la tutela della concorrenza e la trasparenza dell'azione amministrativa.

Art. 5 Obblighi dell'operatore economico aggiudicatario

1. L'aggiudicatario si obbliga a inserire o richiamare le presenti clausole di integrità e anticorruzione nei contratti di subappalto e a pretenderne il rispetto da parte dei propri subcontraenti.
2. Per tutti i pagamenti inerenti la presente procedura l'aggiudicatario dovrà far riferimento al Codice Identificativo della Gara (CIG) attribuito dall'Autorità Nazionale Anticorruzione e indicato in oggetto e, ove obbligatorio, il Codice Unico di Progetto (CUP). Tale/i codice/i dovrà/anno pertanto essere utilizzato/i in tutti i contratti tra l'aggiudicatario e le imprese che effettuano lavori, sub forniture o servizi inerenti la gara.

Art.6 Sanzioni

Il concorrente accetta che nel caso di mancato rispetto degli impegni assunti con il presente documento, comunque accertato dalla stazione appaltante, potranno essere applicate, in base alla gravità della/e violazione/i accertata/e le seguenti sanzioni:

-esclusione del concorrente dalla gara indetta dal Comune e contestuale escussione della cauzione provvisoria;

-escussione della cauzione provvisoria se non si procede alla sottoscrizione del contratto di appalto per violazione delle clausole di cui al presente documento con relativa revoca dell'aggiudicazione;

-risoluzione del contratto ex art. 1456 CC;

-responsabilità per danno arrecato al Comune fino al 10% del valore del contratto, anche a mezzo escussione della cauzione definitiva, impregiudicata la prova dell'esistenza di un danno maggiore;

Art. 7 Validità temporale

1. Il presente documento costituisce parte integrante dei documenti di gara e resterà in vigore sino alla completa esecuzione di ciascun contratto affidato sino alla data di scadenza e verifica di regolare esecuzione di quanto eseguito dal contraente.

Art. 8 Controlli

1. Per tutti gli adempimenti scaturenti dall'applicazione del presente documento, relativi sia al controllo dell'osservanza degli obblighi sia alla eventuale applicazione di sanzioni, provvederà il Dirigente competente alla stipula del contratto in collaborazione con il Responsabile del Procedimento, se diverso, e/o Direttore dell'esecuzione.

Art. 9 Controversie

1. Ogni controversia relativa all'interpretazione e/o all'applicazione delle presenti clausole fra Comune e concorrenti e tra gli stessi concorrenti sarà risolta dall'Autorità Giudiziaria del foro di Genova.

Data _____

L'IMPRESA: _____



COMUNE DI GENOVA

CONVENZIONE DI SERVIZIO TRA IL COMUNE DI GENOVA ED I SOGGETTI ADERENTI ALLA STAZIONE UNICA APPALTANTE DEL COMUNE

TRA

COMUNE DI GENOVA, con sede in Genova, Via Garibaldi 9 codice fiscale 0086930102, ai fini del presente atto rappresentato dal dott. Gianluca BISSO, nato a Genova (GE) il 17.10.1962 nella propria qualità di Dirigente, come sopra domiciliato per la carica, in esecuzione di determinazione dirigenziale n. 2019-152.0.0.- 6 adottata il 12.02.2019 esecutiva a far data dal 12.02.2019;

E

AZIENDA MULTISERVIZI E D'IGIENE URBANA GENOVA S.P.A. con socio unico, di seguito, per brevità, denominata A.M.I.U. con sede in Genova, Via d'Annunzio 27 e 75, codice fiscale e numero di iscrizione presso il Registro delle Imprese di Genova 03818890109, ai fini del presente atto rappresentata dalla dott.ssa Tiziana MERLINO nata a Finale Ligure (SV) il 08.06.1974 nella propria qualità di Direttore Generale, e come tale legale rappresentante della Società, come sopra domiciliata per la carica, munita di idonei poteri a quanto *infra*;

AZIENDA MOBILITA' E TRASPORTI S.P.A., con socio unico, di seguito, per brevità, denominata A.M.T., con sede in Genova, Via Montaldo 2, codice fiscale e numero di iscrizione presso il Registro delle Imprese di Genova 03783930104, ai fini del presente atto rappresentata dal dott. Stefano PESCI nato a Genova (GE) l'8.10.1958 nella propria qualità di Direttore Generale, come tale legale rappresentante della Società, come sopra domiciliato per la carica, munito di idonei poteri a quanto *infra*;

AZIENDA SERVIZI TERRITORIALI GENOVA SOCIETA' PER AZIONI con socio unico, di seguito, per brevità denominata A.S.TER., con sede in Genova, Via XX Settembre 15, codice fiscale e numero di iscrizione presso il Registro delle Imprese di Genova 03825030103, ai fini del presente atto rappresentata dal dott. Agostino BARISIONE nato a Rossiglione (GE) il 2.09.1967 nella propria qualità di Presidente e Amministratore Delegato,



COMUNE DI GENOVA

come tale legale rappresentante della Società, come sopra domiciliato per la carica, unito di idonei poteri a quanto *infra*;

SOCIETA' PER IL PATRIMONIO IMMOBILIARE - S.P.IM. - S.P.A. di seguito, per brevità denominata S.P.IM, con sede in Genova, Via di Francia 1, codice fiscale e numero di iscrizione presso il Registro delle Imprese di Genova 08866890158, ai fini del presente atto rappresentata dal dott. Stefano FRANCIOLINI, nato a Bordighera (IM) il 23.04.1958 nella propria qualità di Presidente ed Amministratore Delegato, come tale legale rappresentante della Società, come sopra domiciliato per la carica, munito di idonei poteri a quanto *infra*;

FARMACIE GENOVESI SOCIETA' A RESPONSABILITA' LIMITATA, con socio unico, di seguito, per brevità denominata FARMACIE GENOVESI, con sede in Genova, Via Gabriele d'Annunzio 27, codice fiscale e numero di iscrizione presso il Registro delle Imprese di Genova 01266300993, ai fini del presente atto rappresentata dal dott. Giuseppe PRIVITERA nato a Genova (GE) il 19.08.2019 nella propria qualità di Amministratore Unico, come tale legale rappresentante della Società, come sopra domiciliato per la carica, munito di idonei poteri a quanto *infra*;

AZIENDA SERVIZI FUNEBRI (DEL COMUNE DI GENOVA) SOCIETA' A RESPONSABILITA' LIMITATA, con socio unico, di seguito, per brevità denominata A.SE.F, con sede in Genova, Via Innocenzo Frugoni 25A, codice fiscale e numero di iscrizione presso il Registro delle Imprese di Genova 01248040998, ai fini del presente atto rappresentata da avv. Franco ROSSETTI nato Genova (GE) il 29.03.1957, nella propria qualità di Amministratore Unico, come tale legale rappresentante della Società, come sopra domiciliato per la carica, munito di idonei poteri a quanto *infra*;

BAGNI MARINA GENOVESE SOCIETA' A RESPONSABILITA' LIMITATA, con socio unico, di seguito, per brevità, denominata BAGNI MARINA, con sede in Genova, Via Gabriele d'Annunzio 27, codice fiscale e numero di iscrizione presso il Registro delle Imprese di Genova 01226520995, ai fini del presente atto rappresentata da avv. Daniele CAMINO nato a Genova (GE) il 28.02.1975 nella propria qualità di Presidente, come tale legale rappresentante della Società, come sopra domiciliato/a per la carica, munito di idonei poteri a quanto *infra*;



COMUNE DI GENOVA

GENOVA PARCHEGGI - SOCIETA' PER AZIONI, di seguito, per brevità, denominata **GENOVA PARCHEGGI**, con sede in Genova, Via delle Brigate Partigiane 1, codice fiscale e numero di iscrizione presso il Registro delle Imprese di Genova 03546590104, ai fini del presente atto rappresentata dal dott. Santiago VACCA nato a Loano (SV) il 16.08.1963 nella propria qualità di Amministratore Unico, come tale legale rappresentante della Società, come sopra domiciliato per la carica, munito di idonei poteri a quanto *infra*;

ACCADEMIA LIGUSTICA DI BELLE ARTI, di seguito, per brevità, denominata **ACCADEMIA**, con sede in Genova, Largo Alessandro Pertini 4, codice fiscale e numero di iscrizione presso il Registro delle Imprese di Genova 80041430101, ai fini del presente atto rappresentata da prof. Avv. Giuseppe PERICU nato a Genova (GE) il 20.10.1937 nella propria qualità di Presidente, come tale legale rappresentante della Società, come sopra domiciliato/a per la carica, munito di idonei poteri a quanto *infra*;

FONDAZIONE URBAN LAB GENOA INTERNATIONAL SCHOOL, di seguito, per brevità denominata **F.U.L.G.I.S.**, con sede in Genova, Via Agostino Bertani 6 codice fiscale e numero di iscrizione presso il Registro delle Imprese di Genova 01938620992, ai fini del presente atto rappresentata dal dott. Antonio OPPICELLI nato a Genova (GE) il 18.05.1966 nella propria qualità di Presidente, come tale legale rappresentante della Società, come sopra domiciliato per la carica, munito di idonei poteri a quanto *infra*;

GENOVA PALAZZO DUCALE FONDAZIONE PER LA CULTURA, di seguito, per brevità denominata **PALAZZO DUCALE**, con sede in Genova, Piazza Matteotti 9, codice fiscale e numero di iscrizione presso il Registro delle Imprese di Genova 03288320157, ai fini del presente atto rappresentata dal dott. Luca BIZZARRI nato a Genova (GE) il 13.07.1971 nella propria qualità di Presidente, come tale legale rappresentante della Fondazione, come sopra domiciliato per la carica, munito di idonei poteri a quanto *infra*;

PREMESSO:

- che in data 22 ottobre 2018 è stata sottoscritta tra le Prefetture di Genova, Imperia, La Spezia e Savona e la Regione Liguria, la Città Metropolitana di Genova e il Comune di Genova la convenzione per la Stazione Unica Appaltante;



COMUNE DI GENOVA

- che tale convenzione prevede, tra l'altro, che la Stazione Unica Appaltante del Comune di Genova possa gestire, oltre alle procedure di affidamento del Comune stesso, anche quelle delle società *in house* e da esso partecipate, delle fondazioni e degli enti strumentali in qualsiasi forma costituiti;
- che è demandato alle singole stazioni uniche appaltanti il compito di regolare nel dettaglio i rapporti con i soggetti aderenti al servizio tramite apposite convenzioni;
- che è, pertanto, intenzione del Comune di Genova stipulare una convenzione di servizio per disciplinare l'esercizio delle attività inerenti l'acquisizione di beni e servizi e la realizzazione di lavori pubblici di interesse delle società dallo stesso partecipate o di enti strumentali,

Si conviene e si stipula quanto segue.

Le premesse sono parte integrante della presente convenzione.

Articolo 1 (Oggetto)

1. La presente convenzione regola i rapporti tra la Stazione Unica Appaltante Comunale (di seguito per brevità SUAC) e le società partecipate dal Comune e i suoi enti strumentali sottoscrittori del presente testo (di seguito per brevità Soggetti aderenti), al fine di assicurare forme di collaborazione in grado di garantire omogeneità di comportamenti, modelli e procedure nei procedimenti di affidamento dei contratti pubblici, nonché di operare con modalità efficaci nella lotta all'illegalità, alla corruzione e alle infiltrazioni mafiose, assicurando trasparenza, regolarità, economicità ed efficienza nell'attività contrattuale della pubblica amministrazione.
2. La convenzione si applica alle procedure di gara, previste dal Codice dei contratti pubblici (di seguito, Codice), meglio dettagliate al successivo articolo 2.

Articolo 2 (Ruolo e funzioni della SUAC)

1. La SUAC gestisce per conto dei Soggetti aderenti le seguenti procedure di scelta del contraente:
 - a) le procedure di gara ordinarie per l'acquisizione di lavori;



COMUNE DI GENOVA

- b) le procedure di gara relative all'acquisizione di beni e servizi superiori alla soglia comunitaria, come individuata dalle norme nazionali di recepimento delle direttive comunitarie.
- 2. È comunque facoltà della SUAC svolgere, in via eccezionale, le procedure per l'individuazione del terzo contraente per acquisizioni di lavori, beni e servizi di valore inferiore alle suddette soglie.
- 3. La SUAC svolge sia attività di centralizzazione delle committenze sia attività di committenza ausiliarie.
- 4. Le attività di centralizzazione delle committenze consistono nell'aggiudicazione di appalti o nella conclusione di accordi quadro per beni, servizi e lavori destinati ai Soggetti aderenti.
- 5. Le attività di committenza ausiliaria sono le prestazioni di supporto alle attività di committenza ed in particolare, le seguenti:
 - a) la consulenza sullo svolgimento o sulla progettazione delle procedure di appalto;
 - b) la preparazione delle procedure di appalto in nome e per conto della stazione appaltante interessata;
 - c) la gestione delle procedure di appalto in nome e per conto della stazione appaltante interessata.
- 6. Le attività di cui al precedente comma 5, lett. a) e b), sono propedeutiche allo svolgimento della gara e possono comprendere:
 - a) l'assistenza nella predisposizione dei documenti contrattuali, capitolato speciale d'oneri e/o schema contrattuale nonché nella scelta della procedura di affidamento;
 - b) la verifica della completezza e della correttezza formale ai fini della gara della documentazione tecnica e amministrativa, ivi compresi la sussistenza della validazione del progetto posto a base di gara e dell'indicazione della copertura finanziaria;
 - c) la definizione dei requisiti di capacità economica e finanziaria e di capacità tecnica e professionale, del metodo di aggiudicazione e dei criteri di valutazione delle offerte nel caso di offerta economicamente più vantaggiosa al miglior rapporto qualità/prezzo.
- 7. La SUAC supporta, inoltre, i soggetti aderenti con attività di formazione, istruzioni operative ed elaborazione di schemi e modelli standard.



COMUNE DI GENOVA

8. L'attività di cui al comma 5, lett. c) (gara su delega), ricomprende la gestione della gara in tutte le sue fasi, inclusa la responsabilità dei relativi provvedimenti e dell'assolvimento degli obblighi di pubblicità legale e di comunicazione, l'accesso agli atti, l'attività di pre-contenzioso e la difesa legale dei propri atti.
9. Nel caso di aggiudicazione con il criterio dell'offerta economicamente più vantaggiosa al miglior rapporto qualità/prezzo, l'attività della SUAC ricomprende la nomina della commissione giudicatrice e in caso di offerte anormalmente basse, l'acquisizione della documentazione a giustificazione dell'offerta per la successiva valutazione, con il supporto del soggetto aderente.
10. La SUAC effettua la verifica dei requisiti di capacità economica e finanziaria, di capacità tecnica e professionale, nonché quella dei requisiti generali di ammissione, richiede ed acquisisce le informazioni antimafia sui soggetti aggiudicatari presso le Prefetture competenti.
11. La SUAC individua il responsabile del subprocedimento di gara e assume in carico il procedimento di affidamento, dal momento della ricezione del mandato e della documentazione contrattuale da parte del Soggetto aderente fino all'adozione del provvedimento di aggiudicazione definitiva. La responsabilità della SUAC si estende a tutti gli adempimenti correlati all'endoprocedimento di gara (obblighi di comunicazione e pubblicità legale) e al relativo contenzioso per i profili di competenza.

Articolo 3 (Programmazione degli approvvigionamenti)

1. La SUAC acquisisce il programma biennale degli acquisti di beni e servizi e il piano triennale delle opere pubbliche dei Soggetti aderenti, se dagli stessi predisposti, ovvero documentazione di analoga valenza programmatoria, al fine di concertare con essi le iniziative di acquisto che saranno gestite dalla SUAC stessa come gare su delega.
2. La SUAC rileva, altresì, i fabbisogni dei soggetti aderenti che possono essere gestiti in forma aggregata come centrale di committenza (accordi quadro).
3. La programmazione delle attività di competenza della SUAC comprende anche quelle attività svolte come centrale di committenza.
4. I documenti di programmazione e i bandi di gara, ai fini dell'eventuale attivazione degli accertamenti preliminari di cui all'articolo 95, comma 3, del decreto legislativo 6 settembre 2011, n. 159 (accertamenti preliminari del Prefetto sulle imprese locali a



COMUNE DI GENOVA

rischio di tentativi di infiltrazione mafiosa), s'intendono comunicati alla Prefettura con la pubblicazione sui siti istituzionali e nelle apposite sezioni del programma Appalti Liguria della Regione Liguria.

5. La Prefettura acquisisce l'elenco di tutte le imprese che hanno partecipato alla procedura di gara, anche ai fini di eventuali accertamenti da parte del Gruppo Interforze, consultando il programma Appalti Liguria della Regione Liguria.

Articolo 4 (Forme di collaborazione)

1. La SUAC si impegna a promuovere accordi di collaborazione e a condividere procedure, informazioni e piattaforme informatiche con le altre Stazioni Uniche Appaltanti presenti nel territorio della regione Liguria, al fine di sviluppare un sistema integrato, omogeneo e coerente degli appalti pubblici nell'ambito territoriale di competenza.
2. Gli accordi di collaborazione possono prevedere forme di supporto reciproco per garantire la massima tempestività nel soddisfare le richieste di affidamento dei soggetti aderenti.

Articolo 5 (Obblighi dei Soggetti aderenti)

1. Fermo restando quanto previsto dall'articolo 4 del D.P.C.M. 30 giugno 2011 in tema di stazioni uniche appaltanti, i Soggetti aderenti assumono i seguenti impegni:
 - a) comunicazione alla SUAC degli atti di programmazione in materia di acquisizioni di beni, servizi e lavori;
 - b) in assenza di atti di pianificazione degli approvvigionamenti, comunicazione alla SUAC dei loro fabbisogni;
 - c) comunicazione alla SUAC del nominativo del RUP, responsabile della corretta predisposizione della documentazione contrattuale, dei rapporti con i consulenti eventualmente incaricati dal Soggetto aderente e degli adempimenti previsti dalla presente convenzione;
 - d) conferimento di mandato per l'espletamento della procedura specifica di gara di interesse, con la specifica precisazione che gli importi necessari per



COMUNE DI GENOVA

l'approvvigionamento di forniture, servizi e lavori sono finanziati con fondi propri del soggetto aderente;

- e) rimborso delle spese di gestione della gara (contributo ANAC, pubblicità legale, oneri relativi alla commissione giudicatrice, ecc.) alla SUAC;
 - f) rimborso dei costi sostenuti dalla SUAC, secondo quanto previsto dal successivo art. 11, salvo il caso in cui siano state messe a disposizione risorse umane, ritenute adeguate dalla stessa SUAC, da parte dei soggetti nell'interesse dei quali la procedura di gara viene espletata.
2. La programmazione degli approvvigionamenti è il presupposto per l'attivazione del servizio svolto dalla SUAC e l'omissione di una tempestiva pianificazione costituisce per quest'ultima giusta causa di sospensione del servizio.
 3. I Soggetti aderenti devono, attraverso la figura apicale dell'organizzazione, assicurare la conoscenza della presente convenzione all'interno della propria struttura e vigilare sulla corretta applicazione della stessa da parte di tutti i responsabili unici di procedimento incaricati, favorendo la collaborazione del personale di riferimento con la SUAC.

Articolo 6
(Responsabile unico del procedimento)

1. Il Responsabile unico del procedimento (RUP) del Soggetto aderente deve attestare se all'interno dell'appalto sono previste le attività definite come maggiormente esposte a rischio di infiltrazione mafiosa ai sensi di quanto previsto dai commi 53 e 54 dell'articolo 1 della legge 6 novembre 2012, n. 190.
2. Il RUP ha l'obbligo, nella fase di esecuzione dei contratti e secondo quanto indicato al successivo articolo 9, di richiedere alla Prefettura di competenza:
 - a) le informazioni antimafia sull'appaltatore per le quali è intervenuta la scadenza;
 - b) le informazioni antimafia sugli eventuali subappaltatori e subcontraenti.
3. Il RUP dovrà indicare ai fini di cui al comma 2 il CIG rilasciato dall'ANAC.
4. Il RUP ha l'obbligo, altresì, di trasmettere alla Prefettura i dati comunicati dall'operatore economico esecutore del contratto (appaltatore) relativamente alle imprese di cui intende avvalersi nell'affidamento dei servizi di seguito elencati e di tutte le altre attività eventualmente indicate come maggiormente esposte a rischio di infiltrazione mafiosa ai sensi di quanto previsto dall'articolo 1, commi 53 e 54, della legge 6 novembre 2012, n. 190:



COMUNE DI GENOVA

- a) trasporto di materiali a discarica per conto di terzi;
 - b) trasporto, anche transfrontaliero e smaltimento di rifiuti per conto di terzi;
 - c) estrazione, fornitura e trasporto di terra e materiali inerti;
 - d) confezionamento, fornitura e trasporto di calcestruzzo e di bitume;
 - e) noli a freddo di macchinari;
 - f) fornitura di ferro lavorato;
 - g) noli a caldo;
 - h) autotrasporti per conto di terzi;
 - i) guardiania dei cantieri.
5. Il RUP ha l'obbligo di comunicare alla Prefettura e alla SUAC eventuali casi di dilazione o ritardo nell'esecuzione della prestazione che non presentino giustificazioni, nonché altre circostanze o vicende contrattuali che possano rappresentare anomalie e dare atto dei provvedimenti adottati. Il RUP ha, altresì, l'obbligo di comunicare alla SUAC le richieste di varianti in corso d'opera o la formulazione di riserve.
6. Spetta al RUP riferire, inoltre, alla SUAC sul buon esito della prestazione e sull'affidabilità contrattuale dell'appaltatore, anche ai fini dell'applicazione di quanto previsto dall'articolo 80, comma 5, lettera c), del Codice (esclusione dalla partecipazione alle procedure di appalto degli operatori economici colpevoli di gravi illeciti professionali).

Articolo 7

(Rapporti con gli operatori economici e innalzamento dei livelli di legalità)

- 1. I disciplinari di gara devono prevedere l'ipotesi di escussione della cauzione provvisoria di cui all'articolo 93 del Codice, anche in caso di accertamento della mancanza dei requisiti di cui all'articolo 80 dello stesso Codice, a seguito delle verifiche disposte dalla SUAC sugli operatori economici.
- 2. Con riferimento all'articolo 80, commi 1 e 3, del Codice, nei casi di cessione o affitto di azienda, totale o parziale, di trasformazione, fusione e scissione di società, avvenuti a partire dall'anno antecedente alla data di pubblicazione del bando di gara o della lettera d'invito, le verifiche e le cause di esclusione si applicano anche ai soggetti delle imprese o società originarie.
- 3. L'accertamento della sussistenza delle cause di esclusione di cui all'articolo 80, commi 1 e 3, del Codice, nel caso di socio unico ovvero del socio di maggioranza, qualora si



COMUNE DI GENOVA

- tratti di società di capitali o consorzio con meno di quattro soci, è effettuato se trattasi di persona fisica o di intestazione fiduciaria e il fiduciante è persona fisica, fatto salvo quanto previsto dalla normativa antimafia.
4. Ai fini di cui all'articolo 80, comma 5, lett. a), del Codice, sono considerate gravi le infrazioni in materia di sicurezza che hanno determinato l'accertamento della responsabilità penale per omicidio o lesione. Resta facoltà della SUAC di valutare la gravità di altre infrazioni per le quali sia stato emesso un decreto penale di condanna, divenuto irrevocabile o l'applicazione di sanzioni amministrative.
 5. L'operatore economico risultato aggiudicatario deve documentare il rispetto degli obblighi di legge in materia di sicurezza sul lavoro con particolare riferimento a:
 - a) la nomina del responsabile del Servizio di Protezione e Prevenzione, indicando il nominativo dello stesso con la relativa comunicazione d'incarico e con l'attestazione relativa alla formazione prevista per questa figura;
 - b) la nomina del medico competente per la sorveglianza sanitaria, indicando il nominativo dello stesso con la relativa comunicazione d'incarico;
 - c) lo svolgimento dell'attività di vigilanza sanitaria verso i lavoratori dipendenti, mediante un'attestazione del medico incaricato;
 - d) lo svolgimento dell'attività di informazione e formazione dei lavoratori, mediante un'attestazione dall'ente paritetico;
 - e) la nomina dell'addetto alla prevenzione antincendio, ai sensi del D.M. 10 marzo 1998, indicando il nominativo dello stesso con la relativa comunicazione d'incarico e con l'attestazione relativa alla formazione prevista per questa figura.
 6. I costi derivanti dagli adempimenti sopraindicati dovranno essere considerati negli oneri aziendali generali della sicurezza da dichiarare nella domanda di ammissione alla procedura di gara.
 7. I disciplinari di gara dovranno inoltre prevedere l'impegno per i contraenti a osservare e a far osservare ai propri collaboratori a qualsiasi titolo, per quanto compatibili e nell'ambito dei rapporti con il committente, gli obblighi di condotta previsti dal D.P.R. 16 aprile 2013, n. 62, *Regolamento recante codice di comportamento dei dipendenti pubblici, a norma dell'articolo 54 del decreto legislativo 30 marzo 2001, n. 165*.
 8. E' fatto obbligo agli operatori economici che eseguono i contratti di comunicare al RUP del Soggetto aderente i dati relativi alle imprese di cui intendono avvalersi nell'affidamento dei servizi previsti dalla presente convenzione.



COMUNE DI GENOVA

9. L'inosservanza degli obblighi imposti all'operatore economico ai sensi della presente convenzione può determinare, a seconda dei casi, l'esclusione dalla gara, la decadenza dall'aggiudicazione o la risoluzione del contratto.
10. La facoltà di recesso unilaterale per giusta causa o la clausola risolutiva espressa deve essere prevista anche per il caso di esito interdittivo delle informative antimafia, di accertamento di cause di incapacità, incompatibilità o impedimenti a contrarre con la pubblica amministrazione, ovvero di perdita dei requisiti contrattuali di carattere generale, in corso di esecuzione contrattuale, nonché nel caso in cui emerga, anche a seguito degli accessi nei cantieri, l'impiego di manodopera con modalità irregolari o il ricorso a forme di intermediazione abusiva per il reclutamento della stessa, fatto salvo quanto disposto dall'articolo 32, comma 10, del decreto legge 24 giugno 2014, n. 90, convertito in legge 11 agosto 2014, n. 11, e successive modifiche ed integrazioni, in tema di misure straordinarie relative alle imprese per cui sia stata emessa dal prefetto informazione antimafia interdittiva.

Articolo 8
(Misure anticorruzione)

1. La SUAC si impegna a inserire nei disciplinari di gara l'obbligo per l'appaltatore di dare tempestiva comunicazione alla Prefettura, all'autorità giudiziaria e alla SUAC stessa dei tentativi di concussione che si siano, in qualsiasi modo, manifestati nei confronti dell'imprenditore, degli organi sociali o dei dirigenti dell'impresa.
2. La suddetta clausola dovrà, inoltre, evidenziare che il predetto adempimento a natura essenziale ai fini dell'esecuzione del contratto e che il relativo inadempimento darà luogo alla risoluzione espressa del contratto stesso, ai sensi dell'articolo 1456 del codice civile, ogniqualvolta nei confronti di amministratori e funzionari pubblici, che abbiano esercitato funzioni relative alla stipula ed esecuzione del contratto, sia stata disposta misura cautelare o sia intervenuto rinvio a giudizio per il delitto previsto dall'articolo 317 del c.p.
3. I bandi di gara dovranno, altresì, prevedere che le amministrazioni contraenti si impegnano ad avvalersi della clausola risolutiva espressa di cui all'articolo 1456 del codice civile ogniqualvolta nei confronti dell'imprenditore o dei componenti la compagine sociale o dei dirigenti dell'impresa sia stata disposta misura cautelare o sia intervenuto rinvio a giudizio per taluno dei delitti di cui agli articoli 317, 318, 319, 319-



COMUNE DI GENOVA

ter, 319- quater, 320, 321, 322, 322-bis, 346-bis, 353, 353-bis, 354, 355, 356 del codice penale nonché dell'articolo 2635 del codice civile.

4. Nei casi di cui ai precedenti commi, l'esercizio della potestà risolutoria da parte della Stazione Appaltante è subordinato alla previa intesa con l'ANAC. A tal fine la Prefettura competente, avuta comunicazione dalla SUAC della volontà di quest'ultima o di un soggetto aderente di avvalersi della clausola risolutiva espressa di cui all'art. 1456 c.c., ne darà comunicazione all'ANAC che potrà valutare se, in alternativa all'ipotesi risolutoria, ricorrano i presupposti per la prosecuzione del rapporto contrattuale tra la SUAC o il soggetto aderente e l'operatore economico aggiudicatario, alle condizioni di cui all'articolo 32, comma 10, del decreto legge 24 giugno 2014, n. 90, convertito in legge 11 agosto 2014, n. 11 e successive modifiche ed integrazioni.
5. L'appaltatore deve impegnarsi a dare immediata comunicazione al RUP e alla Prefettura delle violazioni, da parte del subappaltatore o del subcontraente, degli obblighi in materia di tracciabilità dei flussi finanziari.
6. L'operatore economico deve essere informato che saranno segnalati dal RUP alla Prefettura i casi di dilazione o ritardo nell'esecuzione della prestazione che non presentino giustificazioni apparenti, le richieste di varianti in corso d'opera o la formulazione di riserve nonché altre circostanze o vicende contrattuali che possano rappresentare anomalie, indicando i provvedimenti adottati.

Articolo 9 (Verifiche antimafia)

1. Fatto salvo quanto previsto dalla normativa vigente (legge 6 novembre 2012, n. 190) in materia di elenchi fornitori, prestatori di servizi ed esecutori di lavori non soggetti a tentativi di infiltrazioni mafiose, c.d. "White List", gli operatori economici aggiudicatari di contratti di lavori di importo pari o superiori a € 1.000.000,00 (un milione di euro), sono sottoposti alla "informazione antimafia" prevista dall'articolo 91 del decreto legislativo 6 settembre 2011, n. 159, presso le Prefetture competenti.
2. La SUAC e i Soggetti aderenti richiedono le informazioni antimafia per le acquisizioni di beni e servizi d'importo pari o superiore alla soglia comunitaria, come da normativa vigente.
3. I RUP richiedono le informazioni antimafia per i subappalti e subcontratti di importi pari o superiore a € 100.000,00 (centomila euro).



COMUNE DI GENOVA

4. Nel richiedere la verifica antimafia la SUAC precisa se trattasi di contratto per conto proprio o per conto di soggetto aderente, indicando il relativo CIG.
5. Qualora, a seguito delle verifiche effettuate ai sensi dell'articolo 91 del decreto legislativo 6 settembre 2011, n. 159, emergano elementi relativi a tentativi di infiltrazione mafiosa nelle società o nelle imprese interessate, la Prefettura ne dà comunicazione al soggetto richiedente la documentazione antimafia per l'adozione dei conseguenti provvedimenti.
6. Gli operatori economici che partecipano alle gare devono accettare di essere sottoposti alle verifiche antimafia previste dalla presente convenzione.

Articolo 10
(Sistemi informativi e banche dati)

1. La banca dati della SUAC è costituita dal sito Appalti Liguria costantemente aggiornato per le parti di competenza o da corrispondente altra banca dati ai sensi di legge.

Articolo 11
(Risorse economiche)

1. Le somme a carico dei Soggetti aderenti, oltre al corrispettivo dell'approvvigionamento, sono individuate nei quadri economici di progetto, alla voce "spese generali" e coprono i seguenti costi:
 - a. apertura del C.I.G.;
 - b. pubblicità legale;
 - c. rimborso dei costi sostenuti dalla SUAC, salvo il caso in cui siano state messe a disposizione risorse umane, ritenute adeguate dalla stessa, da parte dei soggetti nell'interesse dei quali la procedura di gara viene espletata.
2. L'ammontare delle somme di cui al precedente comma 1 è fissato nella misura indicata nella tabella sottostante:



COMUNE DI GENOVA

Tipologia di appalto	Criterio di aggiudicazione	Rimborso forfettario in €
Gare di interesse di un solo soggetto aderente	Prezzo più basso	2.000
	Offerta economicamente più vantaggiosa	2.500
Gare di interesse di più soggetti aderenti	Prezzo più basso	1.000
	Offerta economicamente più vantaggiosa	1.500
Gare di interesse anche del Comune		500

3. Le suddette somme saranno incrementate di un importo pari a euro 1.500, da ripartirsi fra gli interessati in caso di gare riguardanti più Soggetti aderenti, qualora la SUAC proceda all'effettuazione della verifica di congruità delle offerte ed a euro 2.000, oltre al pagamento del contributo unificato, qualora la Civica Avvocatura proceda alla difesa in giudizio dell'operato della SUAC in relazione alle gare bandite nell'interesse esclusivo dei Soggetti aderenti. Per gli affidamenti di importo superiore a un milione di euro, il rimborso sarà calcolato sommando a quanto sopra stabilito lo 0,05% dell'importo posto a base di gara. Per gli affidamenti di modesta entità e comunque inferiori a euro 150.000, il rimborso sarà calcolato applicando la percentuale dello 0,3% all'importo posto a base di gara.

Articolo 12

(Beni, strutture e sistema informativo)

1. La sede della SUAC è individuata presso il Comune di Genova, che provvede a mettere a disposizione i locali necessari alle attività ed un sistema informatico che consenta un costante flusso informativo tra SUAC, Soggetti aderenti e Prefettura per assicurare un puntuale monitoraggio su tutte le procedure di gara e sulle imprese a queste partecipanti.



COMUNE DI GENOVA

Articolo 13 (Contenzioso)

1. La gestione del contenzioso che dovesse insorgere tra la SUAC e i Soggetti aderenti in merito alla presente convenzione è devoluta al foro esclusivo di Genova.
2. Il contenzioso derivante dall'espletamento delle attività di competenza della SUAC è dalla stessa gestito attraverso la Civica Avvocatura.
3. L'eventuale risarcimento dei danni derivanti dal contenzioso è così distribuito:
 - a) il Comune risponde degli eventuali errori commessi nella fase di espletamento delle procedure di gara;
 - b) i Soggetti aderenti rispondono dei danni cagionati da errori e/o omissioni nello svolgimento delle attività di propria pertinenza, e/o insufficienti o errate informazioni contenute negli atti e nella corrispondenza trasmessi alla SUAC.

Art. 14 (Clausola privacy)

1. I dati personali conferiti dai soggetti aderenti saranno trattati dal Comune, anche con strumenti informatici, esclusivamente per le finalità connesse all'esecuzione della presente convenzione e per la durata della stessa, nel pieno rispetto della normativa vigente in materia.

Articolo 15 (Durata, decorrenza)

1. La presente convenzione ha durata di quattro anni decorrente dalla data di prima sottoscrizione. Il termine di scadenza vale anche per le sottoscrizioni successive.
2. Le parti si impegnano, al momento dell'entrata in funzione del nuovo sistema di qualificazione delle stazioni appaltanti previsto dagli articoli 37 e 38 del Codice, ad adeguare la presente convenzione, anche prima del termine di scadenza.
3. Gli effetti della presente scrittura privata, stipulata in modalità elettronica, decorrono dalla data dell'ultima sottoscrizione mediante firma elettronica che verrà comunicata alle parti sottoscrittrici dalla Direzione Stazione Unica Appaltante.



COMUNE DI GENOVA

4. L'assolvimento dell'imposta di bollo verrà effettuata mediante apposizione delle marche necessarie su copia cartacea della presente scrittura.

Comune di Genova
documento firmato digitalmente

dott. Gianluca Bisso

per A.M.I.U
documento firmato digitalmente

dott.ssa Tiziana Merlino

per A.M.T.,
documento firmato digitalmente

dott. Stefano Pesci

per A.S.TER.,
documento firmato digitalmente

dott. Agostino Barisone

per S.P.IM,
documento firmato digitalmente

dott. Stefano Franciolini

per FARMACIE GENOVESI
documento firmato digitalmente

dott. Giuseppe Privitera

per A.SE.F.
documento firmato digitalmente

avv. Franco Rossetti

per BAGNI MARINA
documento firmato digitalmente

avv. Daniele Camino

per GENOVA PARCHEGGI
documento firmato digitalmente

dott. Santiago Vacca

per ACCADEMIA
documento firmato digitalmente

avv. Giuseppe Pericu

per FULGIS
documento firmato digitalmente

dott. Antonio Oppicelli

per PALAZZO DUCALE
documento firmato digitalmente

dott. Luca Bizzarri